BIBLIOTHECA NACIONAL DO RIO DE JANEIRO
CONT. LEGAL

TRATADO FRANCO-BRITANICO — PAGINA 2

SUSPENSA, AMANHÃ, A VENDA DE BEBIDAS — PAGINA 3

IMPASSE ENTRE JAIR E O VASCO — PAGINA 9

MAIS 39.361 ELEITORES — PAGINA 12

Edição de Hoje: 12 PÁGINAS
50 Centavos

Diario Carioca

Fundador: J. E. DE MACEDO SOARES

Quarta-Feira
16 DE JANEIRO DE 1947

ANO XX — RIO DE JANEIRO — Diretor: HORACIO DE CARVALHO JUNIOR — PRAÇA TIRADENTES N. 77 — N.º 5.693

Querem Abafar o Inquérito Sobre o Financiamento do Queremismo

Fraquezas da Nossa Democracia

J. E. DE MACEDO SOARES

Pelas últimas reações anti-comunistas no seio da opinião pública, verificou-se que a tendência natural dos brasileiros é repelir as doutrinas exóticas que pretendam lhes traçar normas políticas contrárias às suas tradições, expondo-os às infiltrações de interêsses estrangeiros. O que está faltando é ponto de apôio a essas reações, é organização e método para informar, esclarecer e convencer o comum dos homens, alheio ao movimento das idéias.

Os meios de comunicação do pensamento nas sociedades modernas são a imprensa e o rádio, êste último mais rápido e menos persistente; a imprensa não raro sobrevive, ultrapassa o seu prazo de duração diária. Sua eficiência depende, porém, do raio de ação dos seus jornais, da superfície do país que cubra com seus leitores.

Ora, o que se observa no Brasil é a falta de imprensa com circulação nacional. Vivemos, no ponto de vista da divulgação jornalística, em compartimentos estanques, de modo que extensas zonas do país ignoram-se reciprocamente, pelo menos quanto ao movimento normal das idéias.

Mesmo quando na emergência de uma causa política que agite e apaixone todo o país, a convergência das imprensas locais lhe dê o âmbito nacional — o que se verifica é a terrível deficiência da circulação e da penetração dos orgãos jornalísticos na consciência informe das populações.

Se os fatos demonstram as deficiências da nossa imprensa como veículo da divulgação de fatos e opiniões, por outro lado constata-se que ainda não entrou nos nossos costumes o senso da publicidade como instrumento básico da organização partidária. Os partidos legítimos não formam caixa, não metodizam contribuições, não tratam oportunamente da preparação de recursos para as inevitáveis e indispensáveis despesas de uma campanha eleitoral. Enquanto isso, como a necessidade tem cara de herege, o dinheiro aparece, mas não no desempenho de sua função regular. Aparece surgindo de fontes espúrias, o dinheiro desviado ou roubado, o dinheiro anônimo e irresponsável.

Quatro campanhas à fôrça de dinheiro tomaram a frente na luta eleitoral em que estamos empenhados. Tôdas se movimentam à fôrça de dinheiro inconfessável. Uma, a comunista, cobriu com o manto esfuracado das contribuições populares o verdadeiro corpo estrangeiro de sua venalidade. O "getulismo desloca-se de avião, agita-se em reuniões que custam caro graças, como se está verificando, ao desvio das reservas do Sindicato da Indústria de Fiação e Tecelagem e provavelmente da S.E.S.I. (Serviço Social da Indústria). O Borghismo que se está evaporando no próprio cozimento, é, no fundo, uma sucessão de estelionatos. Êsse cavalheiro de indústria não resgatou os seus títulos vencidos no "Banco do Estado de São Paulo", os quais irão naturalmente a protesto no prazo da lei. Sabe-se que tem outras dividas mal-paradas e que está fazendo os últimos lances na grande partida para se refazer no govêrno do Estado. O sr. Ademar de Barros, que é o quarto candidato à fôrça de dinheiro ilícito, está, por sua vez, varrendo as carvoeiras. Terminada a aventura na derrota, pouco restará da lembrança do aventureiro na memória do povo paulista.

Eis aí o quadro das deficiências e dificuldades da sociedade política brasileira para o desempenho de um regime verdadeiramente democrático. Pouca imprensa, portanto pouca acessibilidade da opinião no vasto país. Pouca informação e insuficientes debates. Tudo isso facilita a improvisação e a aventura desde que se juntem com o dinheiro roubado. Dinheiro fácil, dinheiro sem luta, sem trabalho, sem esfôrço.

A lei poderia prever, os costumes poderiam corrigir, mas o tempo, somente, na sua sabedoria, poderá edificar. Quando o dinheiro disser sua última palavra, poderemos tirar o ensinamento, que a malignidade comporta. Dinheiro roubado, cantando vem, cantando vai.

"SÃO PAULO"
Companhia Nacional de Seguros de Vida
Sucursal no Rio de Janeiro — AV. RIO BRANCO, 114-6.º
DIRETORES
Dr. José Maria Whitaker
Dr. Erasmo Teixeira de Assumpção
Dr. J. C. de Macedo Soares

Ouvirá Reclamações Diárias dos Partidos o Ministro da Justiça

Perfeita Tranquilidade Em São Paulo — Sugestões do S. T. E. — Fala Aos Jornalistas o Ministro Costa Neto

Os jornalistas credenciados junto ao gabinete do ministro da Justiça procuraram, ontem, á tarde, o sr. Benedito Costa Neto, ouvindo-o sobre o proximo pleito.

AMBIENTE DE COMPREENSÃO

A' primeira pergunta — sobre como s. excia. via a eleição de domingo — respondeu da seguinte forma:

"Não tenho apenas a impressão e sim a convicção de que o pleito a ferir-se no dia 19 decorrerá em ambiente de compreensão e sem qualquer traumatismo. Isto não impede o entusiasmo de que todos os partidos naturalmente estarão possuidos. Mas, com as providencias tomadas pelo governo federal, pelo presidente do T. S. E., pelos Tribunais Regionais e governos estaduais, creio poder afirmar que tudo correrá em ambiente de ordem e reciproco respeito pelo direito dos outros".

REUNIÃO DOS PRESIDENTES DOS PARTIDOS

Os vespertinos divulgaram, ontem, que o ministro da Justiça presidiria, hoje, a uma reunião dos presidentes dos partidos politicos. Perguntando a esse respeito, declarou o sr. Costa Neto:

"Realmente, tenho a intenção de reunir, diariamente, a partir de amanhã, os chefes dos partidos politicos nacionais, cujos correligionarios tenham apresentado ao Ministério reclamações que me pareçam suscetiveis de exames. A finalidade dessas reuniões é resolver com eles as referidas reclamações e obter que comuniquem ás seções dos seus partidos nos Estados as soluções dadas para que todos colaborem no desenvolvimento normal do pleito".

E respondendo a uma pergunta, dentro do assunto:

"O partido Comunista tem apresentado algumas reclamações, mas essas têm sido providenciadas".

SUGESTÕES PARA O PLEITO

Nesse momento o ministro da Justiça informou que o presidente do Superior Tribunal Eleitoral lhe apresentou diversas sugestões para o pleito. Achando o trabalho de grande interesse, o sr. Costa Neto, em circular aos interventores e governadores estaduais, enviou

Conclue na 11ª Pag.

Ministro Costa Neto

Financiava a Propaganda Comunista

Desvio de Cr$ 15.000,00 Já Apurado no Sindicato dos Aeroviarios

A Junta Governativa nomeada para fazer o levantamento da situação financeira do Sindicato dos Aeroviarios e normalizar a sua administração, iniciando ontem o seu trabalho, apurou, até o meio dia, a existencia em caixa de vales no valor de Cr$..... 15.000,00 assinados pelo secretario do Sindicato e sacados para financiamento de sua campanha eleitoral como candidato do Partido Comunista a uma das vagas de vereador.

EM VARIOS OUTROS

Cogita o ministro do Trabalho de estabelecer sindicancias em varios outros orgãos sindicais, a fim de apurar denuncias acerca de desvio de dinheiro de suas finalidades associativas para a Confederação dos Trabalhadores do Brasil, entidade formada e orientada pelo Partido Comunista.

MANOBRAS PARA ADIAR A ASSEMBLÉIA GERAL NO SINDICATO DE FIAÇÃO

Atividades de Maciel e Seus Cumplices Junto a Personalidades do Governo — Os Industriais Aguardarão Até ás 14 Horas de Hoje a Convocação da Assembléia

Manobras estão sendo feitas junto a personalidades do governo para abafar o inquerito mandado fazer no Sindicato da Industria de Fiação e Tecelagem, Cooperativa de Seguros Operarios e outras entidades envolvidas no caso do financiamento do queremismo, denunciado pelo DIARIO CARIOCA. Ao mesmo tempo, os responsaveis pela ação deleteria e dissolvente desenvolvida por Maciel Filho, que usava e abusava dos dinheiros do Sindicato como de coisa sua, estão tentando desesperadamente obstar a convocação imediata de uma assembléia geral dos industriais de tecidos

Essa assembléia, como ontem noticiamos, foi pedida por toda a classe, numa reunião muito expressiva, á qual compareceu virtualmente a totalidade dos industriais, que, á vista de documentos exibidos, verificaram a perfeita exatidão de tudo o que esta folha informara. Foi firmado, nessa ocasião, por todos os presentes o pedido para a convocação da assembléia, a fim de que se esclarecesse a situação do Sindicato e se apurássem as responsabilidades, ouvidos os diretores do orgão patronal, inclusive o presidente, sr. Carlos da Rocha Faria, e o tesoureiro, sr. Vai… Mesquita.

O dia de ontem foi gasto por Maciel Filho e seus cumplices em [illegible] tentativas para abafar o inquerito e protelar a assembléia exigida pelos membros do Sindicato.

Por outro lado, notou-se grande atividade nos meios do SESI (Serviço Social da Industria), que supriu, como noticiamos, as deficiencias da caixa do Sindicato na sustentação da aventura subversiva de Maciel. E' preciso coonestar as despesas feitas com fins queremistas e a esperança de que isso seja ainda possivel cresce hora a hora, entre os responsaveis pela administração do SESI, em virtude da procrastinação do inquerito já ordenado pelo governo.

Protelações não se justificam, depois da decisão governamental, quer quanto á sindicancia rigorosa no Sindicato e na Cooperativa, quer quanto á convocação imediata da assembléia reclamada por todos os membros daquele orgão de classe.

Por outro lado, não vemos como se possa deixar de aplicar a medida moralizadora da intervenção oficial num sindicato cujas finalidades foram criminosamente desvirtuadas, a ponto de se transformar no sustentaculo de uma aventura subersiva, visando agitar e dividir o país, aumentando as dificuldades do presidente Eurico Dutra e do seu governo, numa hora de terriveis apreensões como a que atravessamos.

Ao que logramos saber, as industrias de tecidos aguardarão até as 14 horas de hoje a convocação, pelo sr. Rocha Faria, da assembléia geral do Sindicato. Caso não se faça a aludida convocação, estão eles dispostos a promover de qualquer modo a reunião exigida pela totalidade da classe.

Aprovada Unanimemente a Nota do Govêrno Brasileiro ao Soviético

Congratulou-se o Ministerio Com o Presidente Pela Honestidade do Pleito de 19 do Corrente

Realizou-se ontem, no Palacio Guanabara, a anunciada reunião do Ministério, durante a qual o ministro da Justiça fez uma exposição sobre a situação politica nos Estados e se assentaram providencias a proposito dos incidentes verificados em varias localidades.

O ministro Raul Fernandes, das Relações Exteriores, apresentou ao Ministério os termos da nota a ser enviada ao governo russo referente ao caso da agressão sofrida pelo secretario da Embaixada do Brasil.

Essa nota, que teve aprovação unanime dos ministros de Estado, só será divulgada depois de entregue ao governo soviético.

CONGRATULAÇÕES

O Ministério congratulou-se com o presidente da Republica pelas providências tomadas pelo Governo a fim de que transcorram em ordem as proximas eleições, garantindo o clima de tranquilidade necessaria para a realização de um pleito livre e honesto.

NOTA OFICIAL

Terminada a reunião, a Secretaria da Presidencia forneceu a seguinte Nota Oficial:

"Convocado pelo sr. presidente da Republica, reuniu-se, coletivamente, o Ministério, tendo sido tratados assuntos de interesse geral. Foram examinadas as providencias tomadas pelo governo para que as eleições do próximo dia 19 se realizem com toda a normalidade. O ministro da Justiça fez uma exposição da situação de todos os Estados, mencionando os fatos principais ocorridos em diversas circunscrições. Todos os ministros se congratularam com o sr. presidente da Republica pelo acerto das medidas tomadas e pelos resultados já obtidos. O ministro das Relações Exteriores expôs os resultados do inquérito a que procedeu sobre o incidente ocorrido em Moscou, com um membro da nossa representação diplomatica, naquela capital, e sugeriu os termos da nota que a esse respeito deve ser enviada ao governo soviético, os quais foram unanimemente aprovados. Essa nota será sem demora apresentada em Moscou, e, logo que recebida pelo governo soviético, será publicada."

Gen. Morinigo

Fechado o P. Comunista do Paraguai

ASSUNÇÃO, 15 (United Press) — O presidente Morinigo assinou um decreto declarando ilegal o Partido Comunista.

Morinigo, que declarou o estado de sitio em todo o país pelo espaço de 30 dias e reorganizou o seu gabinete com a intenção, segundo afirmou, de impedir um levante comunista, pôs novamente em vigor o decreto de 7 de abril de 1936 sôbre a repressão ás atividades comunistas.

Assim, o Paraguai é um dos primeiros países sul-americanos que se coloca contra a corrente de após-guerra em favor do reconhecimento dos partidos comunistas.

Protesta o Brasil Contra a Ditadura dos Quatro Grandes

Exige o Itamarati Iguais Direitos Para os Que Assumirám o Mesmo Risco — Nota do Itamarati Sobre a Nossa Participação na Conferencia de Londres

A Embaixada do Brasil em Londres entregou ao Conselho dos Ministros de Estrangeiros dos Estados Unidos da America, da França, da Grã-Bretanha e da União da Republicas Socialistas do Soviet, reunido naquela capital, para elaborar as bases do Tratado de Paz com a Alemanha, a seguinte comunicação:

"O Governo do Brasil agradece o convite que lhe foi feito como beligerante ativo na guerra contra as potencias do Eixo para participar nos trabalhos da Conferencia de Londres preparatórios da declaração da independencia da Austria e do Estatuto da Alemanha.

Segundo a comunicação oficial recebida, o Governo Brasileiro poderá apresentar por escrito seus pontos de vista sobre os assuntos de seu direto interesse e sustentá-los oralmente. Dada a estreiteza da colaboração assim permitida, o Governo brasileiro julga dispensavel comissionar especial para a referida reunião e incumbirá o embaixador em Londres de representá-lo.

Todavia, o Governo brasileiro pondera que, arrastado duas vezes á guerra nos ultimos vinte e cinco anos pela agressividade do Reich, seu mais direto interesse nas deliberações de Londres é que o estatuto para a Alemanha seja planejado de tal modo que a nação alemã se integre numa ordem internacional pacifica, contribuindo para o bem comum e para seu proprio bem com as suas reconhecidas qualidades de possibilidade de reincidir em laboriosidade e disciplina, sem guerra de agressão.

Os pontos de vista que o Governo do Brasil poderá expor

Conclue na 11ª Pag.

Ministro Raul Fernandes

O GOVÊRNO DE VARSÓVIA PERSEGUE AS OPOSIÇÕES

PROTESTO AMERICANO — TROCA DE NOTAS ENTRE OS EE. UU. E A RUSSIA

A propósito das eleições polonesas, que se realizarão no próximo domingo, os Estados Unidos, forçados por diversas denuncias e principalmente a que foi feita pelo sr. Micolajcyzk, chefe do Partido Camponês da Polonia, no sentido de que o governo de Varsovia vinha praticando excessos para conquistar a vitória nas referidas eleições, enviaram ao governo soviético uma nota protestando contra os atentados á liberdade de opinião e de voto na Polonia. Declara a nota do governo norteamericano, que este se interessa apenas por ver que o povo polonês tenha oportunidade de participar de eleições limpas e que não considera os resultados do pleito como sendo de interesse para quem quer que seja, afora o mesmo povo polonês. Diz ainda que noticias autorizadas de varios circulos, na Polonia, servem para substanciar as acusações apresentadas pelo sr. Mikolajcyzk, na comunicação que fez aos Estados Unidos. Em vista disso, o governo norte-americano, comprometido nos acordos internacionais de Potsdam e Yalta, pretende defender aqui

Conclue na 11ª Pag.

Ante Uma Nova Ameaça Alemã Um Tratado Franco-Britânico

Medidas Para Restaurar a República na Espanha

José GIRAL

(Copyright do "S.G.D.L." — Exclusividade do DIARIO CARIOCA no Distrito Federal)

PARIS, dezembro — A Segunda Guerra Mundial, que terminou com a derrota da Alemanha nazista, deixou a Espanha de Franco armada e ilesa. Mas desde 1936 que a fortuna da Espanha estava ligada á dos nazistas. Era natural, portanto, que os boatos circulantes sobre a queda de Franco merecessem crédito e mesmo prevalecessem. Os que acreditavam nesta versão, esperavam ou a volta da já repudiada monarquia espanhola, ou que o povo espanhol se ergueria contra o seu ditador fascista, ou ainda, que seria tomada alguma medida de ordem internacional no sentido de restaurar a Republica por meios pacíficos.

Nós, os que temos combatido pela causa do povo espanhol, sabemos que o retorno da monarquia não significaria outra coisa que a reação sob outro nome. A solução monarquista só satisfaria aos que estão interessados exclusivamente nos aspectos internacionais do problema e não na dignidade e no bem estar do povo espanhol. Graças ao nosso intimo contacto com as forças da resistência que atuam dentro da Espanha, sabemos que o povo espanhol não deseja nem pretende que o país seja novamente avassalado pela guerra civil.

A fim de que o regime de Franco seja liquidado, que o desenvolvimento democratico iniciado sob a Republica continue e permita á Espanha que ocupe seu lugar entre as Nações Unidas, é imperioso que se tomem imediatamente medidas de ordem internacional. Para ser eficiente e justa, esta ação deverá ser tomada com o conhecimento e o apoio do Governo Republicano Espanhol no exilio. Porque em meu governo estão representados todos os partidos espanhóis e as duas grandes organizações sindicais, a CNT e a UGT. Membros destes partidos politicos e organizações sindicais militam no movimento subterraneo espanhol conhecido como Aliança Nacional das Forças Democráticas. Assim, meu govêrno representa a mais ampla coalizão de elementos anti-franquistas que estão fora do país, enquanto que a Aliança Nacional representa a mesma coalizão dentro do país.

São constantes as relações entre as forças de dentro da Espanha e as que se encontram no estrangeiro e este contacto não foi anulado pelo fechamento da fronteira francesa ou a colocação de dezenas de milhares de soldados de Franco nas zonas de fronteira. Os representantes das forças que atuam no interior da Espanha têm tomado parte em todos os congressos dos partidos politicos republicanos e das organizações trabalhistas na França. Após terem tomado parte ativa nas discussões, retornaram á Espanha para recuperar seu posto na luta. Alem disso, dois dos ministros de meu govêrno — o mais conservador e o mais avançado — Sanchez Guerra, representante das forças conservadoras e catolicas, e José E. Leiva, da CNT, foram eleitos pelo movimento subterraneo. Atravessaram secretamente a fronteira francesa para participar de meu gabinete.

O problema politico da Espanha despertou interesse em todo o mundo devido ás dramaticas circunstancias que acompanharam o "coup d'état" de Franco devido aos prolongados sacrificios do povo espanhol durante a guerra civil e devido á intervenção aberta da Alemanha e da Italia. O mundo tomou assim conhecimento de que havia na Espanha um sério problema de ordem politica e social.

A Republica Espanhola que foi eleita em abril de 1931 representou uma tentativa para introduzir na Espanha uma moderna e dinamica democracia. A Republica tentou, em primeiro lugar, executar um programa de reforma agraria que, melhorando as condições de vida dos trabalhadores e assalariados agricolas, não só envolveria a prática de uma maior justiça social, mas ainda uma maior produção economica; em segundo lugar, a Republica objetiva democratizar o exército; e, em terceiro lugar, embora respeitando os sentimentos de um povo predominantemente católico, procurou evitar a interferência do alto clero nos negocios politicos.

Todos os acontecimentos que ocorreram na Espanha de 1931 a 1934 estiveram ligados á luta entre uma moderna democracia que se esforçava para chegar á maturidade e os remanescentes de um feudalismo que procurava sobreviver. Mas, do ano de 1933 em diante, Hitler passou a intervir nos assuntos espanhóis, auxiliando as forças feudais em seu esforço para separar a Espanha da democracia ocidental e incorporá-la á sua esfera de influência germanica. O golpe do general Franco de 19 de julho de 1936 representou a sintese e a convergencia das correntes antidemocraticas externas e internas. Franco contou em sua rebelião com o apoio dos bispos, grandes proprietarios de terras e generais do exército, todos tradicionais sustentaculos da reação na Espanha. E, com êles, levantaram-se os elementos do movimento fascista que queriam uma politica externa da Espanha ditada por Berlim e Roma.

Por isso, o governo da Republica tem dois problemas a resolver: em primeiro lugar, reconduzir a Espanha á esfera politica-historica á qual ela pertence; e, em segundo lugar, continuar o processo democratico interrompido por Franco. Uma Republica democratica dará solução a estes dois grandes problemas.

Por motivo de sua formação, sua doutrina e sua historia, a democracia ocidental sempre teve entusiasticos prosélitos na Espanha. Embora as forças monarquistas e feudais tenham sido pró-germanicas em 1914-18 e, depois, novamente, em 1939-45, as forças democráticas numericamente maiores enviaram milhares de voluntários aos exercitos antifascistas. Estes voluntarios e seus irmãos de dentro da Espanha têm aguardado pacientemente a ajuda do mundo para que eles possam restaurar a democracia em sua pátria. Ao mesmo tempo, êle e seu governo no exilio não podem deixar de lembrar que foi a Russia o unico país, com exceção do Mexico, que os auxiliou em sua luta contra os agressores italo-alemães. Nossos sentimentos para com a Russia são de profunda gratidão. Mas a filosofia comunista nunca criou raizes na Espanha e tal gratidão nunca poderá demover a Republica Espanhola do cumprimento de seus deveres historicos para com o mundo ocidental.

Em sua recente reunião, a Assembléia Geral das Nações Unidas atendeu a meu apêlo do rompimento de relações com a Espanha de Franco e alguns representantes das nações democráticas já estão sendo retirados de Madrid. Mas êste passo deverá ser sem demora seguido do rompimento de relações economicas.

Alguns circulos, mesmo dentro da ONU, argumentam que a ruptura das relações economicas agravaria a situação alimentar dentro da Espanha. Se isto fosse verdadeiro, podemos antecipar que o povo espanhol suportaria de boa vontade tal sofrimento. Mas não é verdade. Devido a necessidade em que se encontra Franco de conseguir poder aquisitivo no exterior, a Espanha está atualmente exportando grandes quantidades de generos alimenticios que poderiam ser melhor usados para alimentar o proprio povo espanhol. Em 1945, a Espanha exportou generos alimenticios para os Estados Unidos no valor de 40 milhões de dolares e a Inglaterra recebeu importação no valor de 68 milhões de dólares. Embora o povo espanhol sinta falta de azeite, unica fonte de gordura de sua dieta tradicional, Franco exportou mais de 18 milhões de dólares de azeite em 1945.

Franco subiu ao poder com o auxilio de Hitler e Mussolini, agora depostos e mortos. Se Franco continuar no poder a despeito da vontade do povo espanhol, isso se deverá a que as Nações Unidas não tomarem "todas" as medidas contra êle. Para os povos do mundo, isso significará que a nova organização mundial não atingiu seu objetivo primordial, que é o de assegurar a paz e eliminar qualquer situação que possa conduzir á guerra.

Fiquei contente com as medidas tomadas pela Assembléia Geral das Nações Unidas. Para que a ONU possa conquistar o respeito do mundo, deverá ajudar o povo espanhol a destruir os derradeiros vestigios do fascismo representado por Franco, restaurar a liberdade e a dignidade do povo espanhol e integrar o povo espanhol no concerto do mundo livre.

AS CEDULAS ELEITORAIS PARA A VOTAÇÃO EM

POMPEU DE SOUSA

Da Esquerda Democratica, para Vereador, encontram-se nos seguintes locais:

RUA BUENOS AIRES, 57-1.º andar (Sede da E. D.)
PRAÇA TIRADENTES, 77-1.º andar (Redação do DIARIO CARIOCA)
RUA SENADOR VERGUEIRO, 128, ap. 703 (BOTAFOGO)
RUA SADOCK DE SÁ, ap. 246 (IPANEMA)
RUA VITAL DE NEGREIROS, 61 (MORRO DO PINTO)
RUA DA AMERICA, 1 (SANTO CRISTO)
RUA PROFESSOR ATLAS, 8 (BARREIRA DO VASCO)

PARA VEREADORES:

FRANCISCO DA GAMA LIMA FILHO
ANSELMO PASCOA
J. SOUSA MARQUES

PARTIDO REPUBLICANO DEMOCRATICO (P. R. D.)

Cédulas: RUA HADDOCK LOBO, 345 (T. 28-1419), ALMIRANTE COCKRANE 33, LUIZ DE CAMOES, 8 sob. e CORONEL RANGEL, 335

RESUMO TELEGRAFICO INTERNACIONAL (U. P.)

AMPLA CONFERÊNCIA DE TRUMAN COM OS LÍDERES REPUBLICANOS

Ajuda Internacional — Protesto — Spitzbergen — Combates — Critica Comunista — Greve em Londres — Presidente da França — Mensagem — Eleições Bolivianas

Presidente Truman

O presidente Truman realizará sua primeira conferencia bi-partite com os lideres republicanos que controlam o Congresso, amanhã, pela manhã, segundo anunciou a Casa Branca.

O presidente Truman se avistará ás dez horas com os quatro lideres republicanos da Camara e do Senado, bem como com os lideres democraticos de ambas as casas. A proposito o representante Rayburn, lider da maioria, anunciou que o presidente Truman realizaria periodicamente essas conferencias com os seus grandes das duas camaras.

AJUDA INTERNACIONAL

Noticias de Lake Success, dizem, que, na proxima semana, duas importantes comissões do Conselho Economico e Social da ONU, iniciarão as deliberações sobre temas de profundo interesse para a América Latina, tais como a ajuda aos países de pequeno desenvolvimento economico. As comissões são, a Social, que tratará entre outros assuntos do problema da habitação e ajuda internacional, e a Economica, que discutirá assuntos relacionados ao auxilio aos países pouco que se encontram em dificuldades, alem de estudar a questão da distribuição de materias primas.

PROTESTO

Cuba apresentou energico protesto perante o govêrno espanhol a respeito da execução sumaria de J. Lierandi, efetuada anteontem, anunciam de Madrid.

O protesto, formulado em nome do presidente da Republica de Cuba, destaca que o governo da Espanha fez caso omisso do pedido de Cuba para a comutação da sentença e que a Espanha não respondeu aos diversos pedidos feitos nesse sentido pelas autoridades cubanas.

SPITZBERGEN

Uma fonte politica bem informada, anunciou de Oslo que a declaração oficial do governo norueguês sobre Spitzbergen poderia ser esperada hoje, enquanto que os jornais da capital comunicaram terem sido as conversações para a defesa conjunta daquele territorio.

Os funcionarios noruegueses estão relutantes em discutir a questão da ilha estrategica.

A proposito, um jornal norueguês sugeriu que a questão poderia ser levada á Organização das Nações Unidas.

COMBATES

A Agencia Central "Daily News", de Nankin, informou, ontem, que está havendo intensos combates na provincia de Kirin onde os comunistas dirigem os seus ataques principais contra Tehui, base estrategica governamental, situada a 96 quilometros ao noroeste de Chang Chun. Diz a agencia citada que os comunistas iniciaram a ofensiva com enorme furia. Grandes contingentes marcham diretamente contra varias cidades, enquanto outros 10.000 soldados ultrapassaram Tehui.

CRITICA COMUNISTA

O matutino comunista de Buenos Aires, "La Hora" segundo noticias da capital argentina, ao se referir á declaração do presidente Dutra sobre o comunismo, diz que, embora o processo eleitoral brasileiro tivesse significado um grande progresso na direção da democracia em relação com o sistema estadonovista, o atual regime está longe de ser democratico, pois o aparelho estatal está infestado de fascistas, pro-fascistas e inimigos do povo. Acrescenta o jornal que a hipotese da ilegalidade do Partido Comunista Brasileiro implica inexoravelmente na imediata hipotese da ilegalidade de toda a democracia em seu conjunto.

GREVE DE LONDRES

Os trabalhadores londrinos dos transportes repetiram, ontem, abertamente, as tentativas oficiais no sentido de fazê-los retornar ao trabalho, enquanto que se declaravam em toda a Grã-Bretanha uma série de greves de solidariedade, pondo em perigo particularmente dificil, toda a economia de Londres.

O comité dos grevistas decidiu realizar uma reunião hoje, mas de um modo geral a situação permanece bastante confusa, com exceção de sua clara decisão no sentido de manter os trabalhadores em grève.

PRESIDENTE DA FRANÇA

Enquanto o Parlamento Francês se prepara para eleger hoje o primeiro presidente da Quarta Republica, no salão de Cristal do Palacio de Versalhes, a tendencia geral favorece o sr. Vicent Auriol embora este tenha que fazer face a candidatos sérios.

A proposito dizem de Paris, a União Republicana da Esquerda, causou verdadeira surpresa quando anunciou a candidatura do sr. Jules Gasser, politico da velha linha, ao invés do sr. Edouard Herriot, como era esperado. Com relação aos comunistas acredita-se na apresentação do nome do sr. Marcel Cachchin, antigo senador comunista que conta 77 anos.

MENSAGEM

O primeiro ministro italiano De Gasperi, antes de partir de Washington, de regresso ao seu país, dirigiu ontem uma mensagem de despedida ao povo dos Estados Unidos, na qual declara que deseja fazer presente de sua gratidão mais profunda ao povo norte-americano e seus representantes, especialmente ao presidente Truman. Diz que confia sinceramente, que, depois de sua visita, ficarão reforçados os laços que unem os Estados Unidos e a Italia, sobre bases de respeito mutuo aos ideais comuns de justiça, liberdade e paz, assim como de cooperação internacionais.

ELEIÇÕES BOLIVIANAS

Em declarações á "U. P.", em La Paz, o candidato boliviano á presidencia da Republica, Hertzog, declarou que considera completamente assegurada sua eleição. Por sua vez, o Ministério do Governo, recebeu informações de diversas localidades onde ainda se processa a apuração, anunciando que o candidato Hertzog obteve maioria sobre Guachalla. Resta apurar apenas o resultado de dois ou tres pequenos distritos, cuja votação não alterará o escrutinio.

Instalou-se Ontem a Comissão Que Estudará a Reforma da Lei Bancaria

A Comissão designada pelo ministro Correia e Castro para estudar as sugestões apresentadas ao ante-projeto da reforma bancaria foi instalada ontem, ás 9 horas, na Sala do Conselho Técnico de Economia e Finanças, sendo presidida a reunião, no seu inicio, pelo proprio ministro da Fazenda, retirando-se logo após explicar o que esperava dos trabalhos da comissão.

Elegeu a Comissão para seu presidente o sr. Otavio Gouveia de Bulhões, e seu secretario o sr. Paulo Tavares da Silva. Os demais membros são os srs. João de Lourenço, Armando Borges, Amilcar Bevilacqua, Edgard Maciel de Sá, Artur Pedro Boissio e Pedro Chermont de Miranda.

Foi determinada, pelo presidente da comissão, a extração de cópias de todas as sugestões apresentadas, para conhecimento de todos os membros, devendo se realizar a próxima reunião na quarta-feira vindoura.

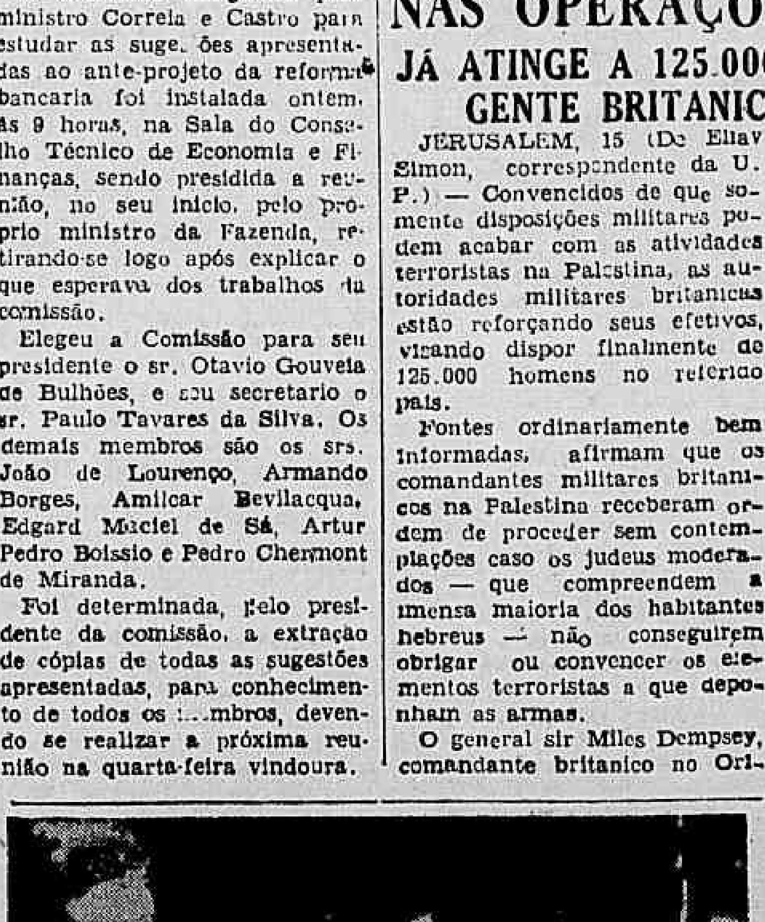

MONTGOMERY NA RUSSIA — O marechal Montgomery chega á Moscou, onde é recebido pelo marechal A. M. Vanilevsky, chefe do E. M. do Exercito Vermelho. Após desembarcar do aparelho militar, o chefe militar inglês passa em revista a guarda de honra, formada no aerodromo de Moscou. Nessa viagem, o marechal Montgomery avistou-se com Stalin. — (Foto ACME — D. C.)

REFORÇOS MILITARES NAS OPERAÇÕES DOS JUDEUS

JÁ ATINGE A 125.000 HOMENS O CONTINGENTE BRITANICO NA PALESTINA

JERUSALEM, 15 (De Eliav Simon, correspondente da U. P.) — Convencidos de que somente disposições militares podem acabar com as atividades terroristas na Palestina, as autoridades militares britanicas estão reforçando seus efetivos, visando dispor finalmente de 125.000 homens no referido país.

Fontes ordinariamente bem informadas, afirmam que os comandantes militares britanicos na Palestina receberam ordem de proceder sem contemplações caso os judeus moderados — que compreendem a imensa maioria dos habitantes hebreus — não conseguirem obrigar ou convencer os elementos terroristas a que deponham as armas.

O general sir Miles Dempsey, comandante britanico no Oriente Proximo, e o general sir Evely Barker, comandante na Palestina, desejam aumentar o numero de suas forças, segundo se informa, para não menos de quatro divisões de primeira linha: Duas de infantaria, uma blindada, e uma de infantaria aérea.

Afirma-se que tais forças seriam necessarias para qualquer operação militar que tivesse por objetivo impôr a divisão da Palestina contra a oposição arabe e das organizações clandestinas Irgun Zwei Leumi e Stern.

Os efetivos militares britanicos na Palestina são calculados em 75.000 ou 85.000 homens, alem de 15.000 a 20.000 nas forças policiais, compostas principalmente de arabes e judeus.

Não obstante, a policia não teria nenhuma utilidade pratica no caso de disturbios relacionados com suas proprias comunidades.

O exército é de opinião que são necessarios reforços urgentemente porque, segundo informações do serviço secreto, os grupos terroristas aumentarão gradualmente o circulo de suas atividades.

O secretario britanico das Colonias, Arthur Creech Jones, o alto comissario na Palestina, sir Alan Cunningham, não compartilham da opinião do exército de que só uma ação militar porá fim aos disturbios, e veriam com bons olhos o fato de que organismos sionistas se dirigissem ás forças clandestinas, encarecendo a necessidade de abandonarem a violencia.

Circulos militares duvidam de que a Agencia Judaica e o Hagana consigam deter as ações clandestinas e acreditam que os exércitos arabes "Najada" e "Futawa" constituem uma séria ameaça.

Opinam que a Conferencia de Londres sobre a Palestina será um fracasso e que a solução do problema será deixada para a Organização das Nações Unidas.

RESULTADO DA CONFERENCIA ENTRE LEON BLUM E CLEMENT ATTLEE

LONDRES, 15 (U. P.) — Um comunicado expedido esta noite por Downing Street 10 anunciou que Leon Blum e Clement Attlee, durante a visita do "premier" francês a esta capital, concordaram em que um tratado de aliança é desejavel como salvaguarda contra uma nova ameaça alemã.

"Concordou-se em que negociações para esse fim serão iniciadas o mais cedo possivel" — disse o comunicado, cujo texto damos a seguir e que tambem se referiu á conveniencia de estreitar mais os laços comerciais e industriais entre a França e a Grã-Bretanha:

"A visita que Blum fez a Londres ofereceu oportunidade para o exame conjunto de certo numero de problemas de interesse comum aos governos da França e Reino Unido e para a mais proveitosa permuta de pontos de vista sobre questões de varias especies. A questão da politica a ser seguida a respeito da Alemanha foi meticulosamente estudada. Durante esse exame, foi reconhecido por ambas as partes que é de interesse dos dois países que sejam tomadas medidas efetivas para impedir o restabelecimento economico da Alemanha, embora necessaria por muitos angulos, a ponto de transformá-la numa nova ameaça á paz mundial.

"Reconheceu-se que o aumento das importações de carvão é necessario ao restabelecimento economico da França e que constitui fator essencial, na reconstrução européia, o aumento da produção carbonifera do Ruhr. Todavia, admitiu-se que, a fim de assegurar a reabilitação das minas do Ruhr e um aumento progressivo das exportações da Alemanha, quantidades adequadas de carvão precisam ser retidas ali. Não obstante, notou-se com satisfação que, em virtude de se ter elevado a produção á media antecipada, as autoridades na Alemanha prevêem a restauração, até fins de abril, dos niveis de exportação existentes antes das reduções de novembro passado. Alcançado esse primeiro resultado, todos os esforços serão desenvolvidos para aumentar, progressivamente, tanto a produção como a exportação, até que sejam satisfeitas as necessidades da França e de outros países importadores.

"Reconheceu-se que os dois países, tendo sido duas vezes atacados pela Alemanha, no periodo de vinte e cinco anos, possuem interesses identicos na proteção de si mesmos contra uma nova ameaça alemã. Concordou-se, por isso, em que, nessas circunstancias, deverá ser concluido um tratado de aliança entre ambos, no mais breve momento possivel, dentro do arcabouço do artigo 52 da Carta das Nações Unidas e com o objetivo de impedir outra agressão da Alemanha e de preservar a paz e a segurança. Ficou estabelecido que as negociações para esse fim terão inicio o mais cedo possivel.

"Os dois governos ficaram ainda mais convencidos de que a conclusão desse tratado facilitará a solução, em espirito de compreensão mutua, de todas as questões que surgirem entre os dois países.

"Em vista dos estreitos laços que existem entre as duas nações, nos terrenos comercial e industrial, concordou-se em dar instruções aos representantes franceses e ingleses, no Comité Economico Anglo-Francês, para levar a efeito, urgentemente, as tarefas de examinar os seus respectivos planos de reconstrução e modernização, visando impedir conflitos entre si. Observou-se com satisfação que o Comité se reunirá em Paris, dentro de poucos dias, e que isto oferecerá oportunidade de discussão de todas as possibilidades do Plano Monnet. Concordou-se em que haverá outras conferencias, logo que o Livro Branco Economico britanico tenha sido debatido no Parlamento.

Dr. Newton Motta
Medico
DOENÇAS DE SENHORAS — OPERAÇÕES — PARTOS
Consultorio: Av Rio Branco, 128 s 515
Tel. 42-6468
Consultas das 9 ás 12

Uma vida inteira a serviço da Liberdade:
JOÃO MANGABEIRA

Uma voz no Senado a serviço do verdadeiro Socialismo:
JOÃO MANGABEIRA

Vote, para senador federal, a 19 de Janeiro, em
JOÃO MANGABEIRA
Presidente da Esquerda Democratica

PROIBIDA A VENDA DE BEBIDAS ALCOÓLICAS A PARTIR DE AMANHÃ, ÀS OITO HORAS

O Legislativo

DA BANCADA DE IMPRENSA

A SESSÃO DE ONTEM: NÃO HOUVE SESSÃO

(Pelo cronista parlamentar do DIARIO CARIOCA)

A Camara seguiu ontem o exemplo do Senado: não deu numero nem para abrir a sessão. A quatro dias, apenas, dos pleitos estaduais, não ha quem fique no plenario, a menos que tenha algum protesto para ler. Na sessão de ante-ontem, por exemplo, o sr. João Amazonas leu um discurso apenas para os srs. Plinio Barreto, Morais Andrade, Campos Vergal e Batista Neto. Nunca a bancada comunista esteve tão reduzida, ao falar um de seus representantes, e logo o candidato a companheiro do sr. Carlos Prestes, no Senado.

ESCAPADA E "HVROW IN"

Mas o sr. João Amazonas não estava falando para ser ouvido e sim para ser lido, no dia seguinte, pelos fiéis. O sr. Campos Vergal começou a rodear o microfone, como quem não quer nada. Até que, apanhando uma brecha na atitude defensiva do sr. Amazonas, por ela escapou, veloz, e zás! meteu de surpresa um aparte quilometrico na propaganda eleitoral do candidato comunista. Ora, o sr. Amazonas tem uma técnica especial para responder aos apartes desse genero: prepara uma frase vagamente relacionada com a materia do aparte e dispensa-se de ouvir o resto. Descansa, como um extrema esquerda, enquanto o juiz suspende o jogo. Sua resposta é um autentico "Hvrow in", isto é, um lance "standard" com a unica finalidade de repor em circulação a pelota.

PESSIMISMO

Um alto funcionario da Casa, olhando a papelada em poder do orador comunista, murmurou:

— Diabo! isto está com cara de ir até as 6 horas!

Estava pessimista. Não foi tanto assim. A's 5 1/2 estava a sessão encerrada. Mas o funcionario continuou:

— Deviam convocar a proxima sessão para segunda-feira. Antes da eleição não vem mesmo ninguem. Isso que ele está fazendo aí — e acenava com a cabeça em direção à tribuna — é mera propaganda eleitoral.

A TECNICA DA EMA E AS OUTRAS

Nessa parte, estava com a razão. Todos os meios, todos os recursos estão sendo empregados na tentativa de sedução do eleitorado independente, cuja influencia, no Rio, pode ser decisiva. Por eleitorado independente deve-se entender não apenas o numeroso e flutuante grupo dos sem partido, como tambem os que, embora filiados a uma agremiação politico-partidaria, não engolem de olhos fechados tudo quanto essa agremiação lhes propõe.

Só os comunistas praticam a técnica da ema e topam tudo, sem discutir. E' nisso que reside a sua força de expressão numerica e a sua falta de expressão individual. Nos outros partidos, encontram-se numerosos cidadãos que exercem, realmente, uma escolha, que elegem um candidato para votar, mesmo com quebra da disciplina. Por não o ter compreendido antes de 2 de dezembro, a U.D.N. do Distrito exigiu dos seus eleitores transigencias superiores à sua capacidade de sacrificio. E o eleitorado, distinguindo perfeitamente, sufragou o Brigadeiro, mas aos candidatos udenistas propriamente ditos preferiu o que vinha pela Esquerda Democratica: o sr. Hermes Lima.

REINCIDENCIA

Esse fato vai repetir-se agora, na votação para a senatoria. Em vez de apoiar a candidatura do sr. João Mangabeira, como de seu dever, a U.D.N. distrital preferiu lançar o nome do sr. Heitor Beltrão. Seu eleitorado, porém, não ignora que o candidato naturalmente indicado, o grande candidato democratico, seja de que partido fôr, é o sr. João Mangabeira.

A CAMARA

Não Houve Número Para a Sessão de Ontem

Achava-se inscrito para falar ontem na Camara, o sr. Cirilo Junior, lider da maioria, a respeito das declarações do presidente da Republica em face do pleito de 19 de novembro. Esperava-se ainda que o deputado paulista abordasse a questão do Cais do Porto, transmitindo à Camara as informações dos ministros da Viação e da Fazenda.

Não houve, entretanto, numero para a sessão, tendo o presidente, ás 14 horas, marcado, para hoje, a mesma ordem do dia.

Indispensavel a Organização dos "Quarteis" Para Um Bom Resultado Eleitoral no Interior

De Preferencia, Um Hotel ou Uma Pensão — Das Conversas Eleitorais da Av. Rio Branco á Realidade do Interior Brasileiro — O Melhor Processo Para a Distribuição de Cedulas Aos Eleitores Rurais — Rigorosa Vigilancia dos "Cabos" — Cabedal de Experiencia da UDN de Minas

No conforto quente da avenida Rio Branco ou da praia de Copacabana ninguem imagina o que vai de dificuldade ou de complexidade para a realização de uma eleição no fundo do interior brasileiro. Diante da variedade dos problemas, que se estendem desde a distribuição de cédulas até a organização dos célebres "quarteis" — perdem de significado as nossas doutrinações politicas ás mesas dos "bars" e dos cafés.

A UDN de Minas Gerais, sob a orientação do seu diretor do Departamento de Cultura, sr. Orlando M. de Carvalho, já tem colhido valiosos elementos, que, agora, vão servi-la na esquematização das diretrizes eleitorais, para o próximo dia 19.

Na base desse cabedal de experiencia, a UDN mineira expediu uma circular a todos os presidentes dos Diretórios municipais, e, através dela, podemos verificar até que ponto conduzem as exigencias eleitorais do interior. A muitos parecerão ridiculos alguns detalhes, mas é Brasil.

A CIRCULAR

Eis a circular:

AOS SRS. PRESIDENTES DE DIRETORIOS:

Com o intuito de oferecer-lhe algumas sugestões sobre as providencias a tomar no dia da eleição, expomos abaixo o resultado da experiencia de alguns companheiros.

REUNIÃO DO DIRETORIO — Logo que receber esta, deverá V. S. promover uma reunião do Diretorio para estudar os problemas do dia da eleição e distribuir as tarefas principais.

Será escolhido um chefe geral para orientar todos os trabalhos, o qual deverá permanecer em um lugar previamente estabelecido e de facil acesso e de onde lhe seja facil comandar todos os movimentos.

Em seguida, escolherá os varios chefes de setores, especialmente o encarregado da Coordenação de transportes o encarregado da distribuição de cedulas. Deve ser levado em conta com grande cuidado a experiencia anterior de cada chefe de serviço.

LISTA DE CABOS ELEITORAIS — E' da maior importancia que seja levantada uma lista precisa de cabos eleitorais de que disponhamos no Municipio, podendo ser homens o mulheres, conforme as necessidades. A Função desses elementos é de completar a ação dos fiscais oficiais do Partido, permanecendo no recinto da seção, junto aos nossos eleitores que esperam a hora de votar, e percorrendo as adjacencias da seção para impedir as manobras dos adversarios com eleitores nossos menos experimentados.

Deve haver pelo menos dois para cada seção e muitos para permanecer nas ruas, enquanto houver seções funcionando.

Cada cabo deve trazer consigo uma lista dos eleitores das varias seções, a fim de orientar os eleitores transviados. Estas listas, podem ser feitas com bastante antecedencia, com o nome do eleitor, o numero do titulo e a seção onde deve votar.

Onde houver seções só para mulheres, devemos ter um numero maior de cabos, de preferencia mulheres.

Feita a lista de cabos eleitorais, deve o encarregado desse serviço promover varias reuniões de todos eles, instrui-los sobre a Legislação Eleitoral, mostrar-lhes os tipos de fraudes que é preciso impedir e, sobretudo, pedir que companheiros nossos mais experimentados lhes relatem o que souberem sobre as principais manobras eleitorais a serem impedidas, especialmente a troca de cédulas, dentro ou fora do perimetro das seções.

Um grupo bom desses cabos devidamente instruidos deverá permanecer nos quarteis, orientando os eleitores.

DISTRIBUIÇÃO DE CEDULAS — A experiencia de nossos companheiros diverge um pouco quanto ao melhor processo de distribuir cédulas aos eleitores rurais. Um sistema que tem dado bons resultados é o de entregar ao eleitor pessoalmente duas coleções de cédulas, sendo uma para guardar e votar com ela e outra para ficar nos bolsos de fora ou mais á mostra para ser trocada pelos cabos que abordarem o eleitor.

E' preciso chamar a atenção dos cabos eleitorais sobre os principais processos usados pelos adversarios para trocar cédulas de nossos correligionarios menos experimentados.

TRANSPORTE DE ELEITORES — Contratar com antecedencia os caminhões de transporte. Para evitar o transporte de eleitores adversarios, distribuir com antecedencia, nas roças, uma senha ou autorização, assinada por membro do Diretório ou pessoa encarregada do serviço. Esta senha deverá ser apresentada aos chauffeurs do caminhão para dar direito ao transporte. Em cada caminhão deverá ir um cabo nosso para orientar os eleitores.

Os caminhões deverão desembarcar os eleitores em pontos previamente combinados, fora do centro e na presença de cabos nossos. Essa vigilancia permanente, é condição fundamental.

QUARTEL — É necessario organizar com cuidado o quartel.

(Continua na 4ª pag.)

FORÇA ARMADA PARA GARANTIR AS DECISÕES DOS T. E.

Instruções do Ministro da Justiça Para o Pleito de Domingo

O ministro da Justiça enviou, ontem, uma circular aos interventores e governadores, nos Estados, contendo as ultimas instruções para o pleito de domingo. Entre estas, se destaca a proibição, a partir de amanhã, ás 8 horas, isto é 48 horas, antes da eleição, da venda de bebidas alcoolicas. A circular não estende a medida ao Distrito Federal. Como se trata, porem, de instruções para o pleito, segue-se que aquela proibição incluiu a capital federal porque aqui, tambem, se realizarão as eleições e, até, em ambiente de grande excitação.

É a seguinte a circular acima referida:

"Senhor interventor: Tenho a honra de comunicar a vossa excelencia que o ministro José Linhares presidente do Tribunal Superior Eleitoral, entregou-me as seguintes instruções sobre o pleito de 19 proximo, a fim de serem transmitidas aos senhores interventores e governadores: "Para que se realizem em boa ordem as eleições de 19 de janeiro, são necessarias sejam adotadas as seguintes providencias: 1.° — Assegurar todo prestigio as decisões dos Tribunais Regionais Eleitorais, II — o interventor federal, em cada Estado, tomará por meio da força policial, todas as providencias para que não haja perturbação da ordem, garantindo o livre exercicio do voto, e a situação pessoal do eleitor; III — O interventor federal deverá por á disposição do presidente do Tribunal Regional a força necessaria, e que por ele for requisitada, a fim de que possam ser cumpridas as suas ordens e as decisões do Tribunal; IV — O interventor deverá se abster de se pronunciar a respeito de qualquer partido ou candidato; V — O interventor deverá prestar todo auxilio material de que possa dispor para facilitar o transporte do material eleitoral e mesarios, antes, durante e após a eleição; VI — O interventor deverá comunicar com a maior brevidade possivel ao excelentissimo senhor ministro da Justiça toda ocorrencia de perturbação da ordem, ou ataque a eleitores, e bem assim as providencias por ele tomadas; VII — O interventor deverá prover, na forma legal, todos os cargos vagos de juizes a fim de evitar a não realização de eleição nas comarcas vagas; VIII — O interventor deverá recomendar a todo aquele que exerça autoridade publica, principalmente policial, a mais absoluta isenção de animo e rigoroso respeito a liberdade do voto; IX — Evitarem as autoridades policiais prisões, salvo quando de absoluta necessidade para segurança de ordem, ou flagrancia de crime comum; X — Proibição de venda de bebidas alcoolicas nas 48 horas anteriores á eleição, e no dia desta; XI — Não intervenção de força federal no pleito, salvo quando requisitada pelo Tribunal Superior Eleitoral. Esclareceu-me o senhor ministro José Linhares, quanto ção de força será feita para cada caso corrente e não de uma só vez. Cordiais saudações. Benedito Costa Neto, ministro da Justiça".

A POLÍTICA

GENERALIZA-SE A REPULSA AO PCB

Enjeitados os "Filhos" de Prestes em Minas, Ceará e Pará — Vitoria da Igreja — Declarações do Sr. Honorio de Monteiro

Ontem, foi o Rio Grande do Sul. Hoje, são Minas Gerais, Ceará e Pará. Generaliza-se a repulsa ao Partido Comunista. A atitude energica da Igreja encontrou éco pronto entre as correntes partidarias. Em meio á disputa eleitoral, o PCB ficou de "mão estendida", abanando no ar.

Perdem a partida os comunistas, cujo proposito estava em se infiltrar entre as forças democraticas, para mais facilmente abocanhá-las.

CEARA'

De Fortaleza, nos chega o seguinte comunicado:

"A UDN divulgou uma nota oficial que despertou enorme interesse, e cujo item V diz o seguinte:

"Rejeitamos terminantemente qualquer auxilio politico do Partido Comunista, ao nosso candidato que, por sua vez, fará publico identica declaração".

Entrementes, o desembargador Faustino Albuquerque, candidato da UDN ao governo do Estado, distribuiu um comunicado, acentuando no item III:

"A nota oficial do Partido Comunista foi feita á minha completa revelia, contra a minha expressa vontade, em virtude do que lealmente, recuso o apoio do referido partido, sejam quais forem as consequencias para a minha candidatura".

COMICIO "RELAMPAGO" DE JOÃO MANGABEIRA

Realizar-se-á hoje, ás 20,30 horas (e não 20 horas), o comicio "relampago" do sr. João Mangabeira, através da emissora Mayrink Veiga.

Com este comicio — uma vez que se esgota o prazo de propaganda eleitoral — o candidato a senador pela Esquerda Democratica dá por encerrada sua campanha politica, confiante no eleitorado independente do Distrito.

PARA'

Igualmente, no Belem do Pará, o general Zacarias de Assunção, diante da decisão do P. C. B. de apoiá-lo apressou-se em comunicar á Liga Eleitoral Catolica que "não aceita nem a adesão, nem a cooperação daquela organização extremista".

MINAS GERAIS

Diante dos rumores insistentes relativos ao apoio que o diretorio do P. C. B. resolvera dar ao sr. Milton Campos — os lideres democraticos que apoiam esta candidatura ao governo de Minas, dirigiram a todos os Bispos do Estado o seguinte telegrama:

"Temos a honra de comunicar a v. excia revm.ª que os partidos que apoiam a candidatura do sr. Milton Campos ao governo do nosso Estado, fiéis aos sentimentos cristãos e á consciencia democratica do povo mineiro, repudiaram a adesão do Partido Comunista e dispensaram qualquer apoio que o Partido Comunista queira prestar a essa candidatura. Apresentamos a v. excia revm.ª respeitosas saudações".

Hoje, ás 22 horas e 35 minutos, haverá, na Radio Globo, uma mesa redonda para elucidação politica da qual participarão os srs. senador Hamilton Nogueira, presidente da U.D.N. do Distrito Federal, Heitor Beltrão e Paulo Sá, candidatos, respectivamente, a senador e a suplente de senador pela U.D.N., Flavio da Silveira, candidato a suplente do senador Hamilton Nogueira e Waldomar Maya, candidato a vereador pela U.D.N.

São Paulo

DECLARAÇÕES DO SR. HONORIO MONTEIRO

S. PAULO, 15 (Asapress) — Viajando pelo "Cruzeiro do Sul", chegou a esta capital o sr. Honorio Monteiro, presidente da Camara dos Deputados. Respondendo ás perguntas da reportagem, declarou que leu com satisfação a entrevista dada pelo presidente Dutra que reflete claramente a opinião da maioria dos brasileiros. Disse que o sr. Mario Tavares terá quase trezentos mil voto e mais dos outros candidatos ao governo do Estado. Falando sobre o Partido Comunista, afirmou que se fosse ministro do Superior Tribunal Eleitoral, teria negado o registro por ser o partido anti-democratico, que ou está enganando seus correligionarios ou engana a democracia. Nestes dois casos é um partido anti-democratico e anti-brasileiro.

Perguntado a seguir sobre o Partido de Representação Popular, disse que o seu programa se aproxima muito da democracia cristã. Encontrará oposição na Constituição caso queira ficar como partido unico. Teceu depois o sr. Honorio Monteiro comentarios sobre a politica do Nordeste e sobre o atentado sofrido pelo deputado José Bonifacio, dizendo que esteve com o ministro da Justiça e telefonou para o interventor mineiro. Este, depois de fazer o historico do acontecimento, declarou que o sr. José Bonifacio não tem mais razão em reclamar. Tudo foi feito conforme sua vontade, inclusive na escolha de pessoa que presidiu ao inquerito.

DECLARAÇÕES DO GENERAL PAQUET

S. PAULO, 15 (A. N.) — Após permanecer dois dias no Rio de Janeiro, regressou hoje, a esta capital, o general Renato Paquet, comandante da 2.ª Região Militar, que foi recebido pelo representante do interventor federal, autoridades estaduais e numerosos oficiais. Em declarações prestadas á

(Conclui na 11ª pag.)

A F.V.C. Não Tem Candidatos

LIBERDADE DE ESCOLHA PARA OS SEUS FILIADOS — ADVERTENCIA CONTRA OS PARTIDOS ANTI-DEMOCRATICOS

Decidindo não recomendar candidatos no pleito de 19 do corrente, a Federação dos Voluntarios Cariocas, agremiação politica dos participantes do movimento revolucionario constitucionalista do 1932 deu plena liberdade aos seus filiados para escolher e votar em candidatos de qualquer partido democratico, embora aconselhe preferencia para a UDN e o PR.

APENAS OS DEMOCRATICOS

Salienta o manifesto da FVC que o respeito á Democracia impõe, no entanto, o repudio de todos os brasileiros aos partidos de falsa orientação democratica, tais como o Partido Comunista, de notorias ligações com o partido russo a que se filia como os remanescentes do integralismo congregados.

ESPORTULA PARA A TRAIÇÃO

Insistem ainda os dirigentes da FVC na advertencia de que devem ser evitadas as contribuições para o PCB ou entidades outras que nada mais são do que mascaras do partido do sr. Prestes para conseguir do povo os meios que faz a prosperidade dos seus lideres e ajuda a manter a mais cara de todas as propagandas politicas, em prejuizo dos que realmente precisam de ajuda dos corações bem formados.

CONTRA O TOTALITARISMO

A atitude da FVC abstendo-se de indicar candidatos aos seus filiados explica-se pela atual condição de liberdade para esplanação de programas e a inexistencia de um perigo iminente de cerceamento de liberdades democraticas.

OS SIGNATARIOS

Assinam o manifesto da FVC os srs. Benicio Ramos Setubal, presidente; Enio Passo de M. Pires, secretario; Madalena Alves de Andrade e Nelson do Amaral Cotrin.

OS ESFORÇOS DA CIENCIA FORAM SEMPRE PARA A PAZ

Declarações do Prof. Yves Rocart, da Universidade da Sorbonne — A Importancia do Radar

O prof. Yves Rocart, lente da Universidade de Sorbone e diretor do Laboratorio de Fisica da Escola Normal Superior de França, após visitar varios centros cientificos e tecnicos brasileiros, teve ocasião de pronunciar uma conferencia, na ABI, á respeito do emprego do Radar nas artes da paz e da guerra. Nesta ocasião aquele cientista francês teve oportunidade de ressaltar a ascensão constante da vida cientifica do Brasil, notadamente no Rio e em São Paulo, onde as experiencias atinentes á ciencia moderna são notaveis.

O prof. Yves, referiu-se aos traços de cultura francesa que aqui encontrou, produto de um longo intercambio cientifico mantido pelo Brasil com a França e que a guerra veio interromper, sendo substituido pelo influxo da cultura anglo-saxonia. Com o termino da guerra espera o cientista francês que aquele intercambio se restabelecer e evolua cada vez mais e que, justamente por isto, o governo gaulês indicou para "ataché" cultural no Brasil a Madame Gabrielle Mineur, que goza de grande relevo nos circulos culturais da França.

O prof. Yves, respondendo a uma pergunta que lhe fizemos, teve ocasião de assinalar que todos os esforços da ciencia foram sempre tendentes a manutenção da paz, mas que a guerra é, na realidade, um poderoso estimulante para as conquistas cientificas, como o provam a bomba atomica e o Radar que acabarão sendo util ao progresso dos povos pacificos. Espondo seu pensamento politico-social acha aquele professor da Sorbone que somente nos regimens de liberdade a ciencia encontra clima apropriado e oportunidade para realizar grandes descobertas.

Finalizando suas interessantes observações, o prof. Yves asseverou que a juventude francesa terá um papel fundamental na reestruturação politica economica e cultural da França renascida.

CANDIDATOS DO "DIARIO CARIOCA"

Na redação deste jornal encontram-se as seguintes cedulas de votação para as eleições de 19 de janeiro:

Para Senador — JOÃO MANGABEIRA, da Esquerda Democratica.

Para Vereador — POMPEU DE SOUSA, da Esquerda Democratica.

Para Vereador — CARLOS LACERDA, da União Democratica Nacional.

Para Vereador — ADAUTO LUCIO CARDOSO — da União Democratica Nacional.

Para Deputados Estaduais — (Estado do Rio) — OTAVIO TIRSO LUCIO CABRAL DE ANDRADE — UDN.

PARA A

Assembléia Legislativa do Estado do Rio

VOTE EM

Octavio Thyrso Lúcio Cabral de Andrade

DA

U. D. N.

Diario Carioca

S. A. DIARIO CARIOCA

Diretoria: Horacio de Carvalho Junior, presidente; Danton Jobim, secretario; Martins Guimarães, gerente

PRAÇA TIRADENTES, 17 — Telefones: Direção: 22-3923 e 22-1785, Secretaria: 42-5571; Redação: 22-1559; Gerencia 22-3035; Publicidade: 22-3018; Oficinas: 22-0824

NUMERO AVULSO: Cr$ 0,50; aos domingos, Cr$ 0,50. Por avião, Cr$ 0,60; Assinaturas: anual, Cr$ 90,00; semestral Cr$ 50,00

SUCURSAL EM SÃO PAULO
Rua Conselheiro Crispiniano, 40-6º — Tel: 6-4564

ANO XX — 16—1—1947 — N. 5.693

A Nossa Opinião

O Ponto de Vista Brasileiro

A nota que a embaixada do Brasil em Londres acaba de entregar ao Conselho de Ministros de Estrangeiros dos Estados Unidos, da França, da Grã-Bretanha e da União Soviética, reunido naquela capital, para elaborar as bases do Tratado de Paz com a Alemanha, é um documento que, mais uma vez, reafirma as diretrizes da nossa política internacional e as tradições históricas das atitudes dêste país em face dos direitos de todos os povos.

De acôrdo com o princípio de política internacional consagrado em tôdas as nossas Constituições, o Brasil não admite a guerra de conquista. Não a admite e não a reconhece. Diante dos acontecimentos que o levaram ao conflito contra a Alemanha, o nosso país apenas revidou, como lhe foi possível, os atentados à sua soberania. Não procuramos a guerra — a ela fomos arrastados pela monstruosa pirataria do Eixo totalitário. Participes da vitória, entretanto, não iríamos advogar ou aplaudir medidas que viessem destruir qualquer nação, para reduzi-la a uma feitoria dos triunfadores.

Êsse o princípio que o nosso govêrno invocou na nota enviada àquele Conselho de Ministros, resumindo-o lapidarmente nestas palavras:

"Todavia, o govêrno brasileiro pondera que, arrastado duas vezes à guerra nos últimos vinte e cinco anos pela agressividade do Reich, seu mais direto interêsse nas deliberações de Londres é que o estatuto para a Alemanha seja planejado de tal modo que a nação alemã se integre numa ordem internacional pacífica, contribuindo para o bem comum e para seu próprio bem com as suas reconhecidas qualidades de laboriosidade e disciplina, sem possibilidade de reincidir em guerra de agressão".

O que o Brasil defende é o respeito à soberania de seu inimigo de ontem, integrando-se o seu povo nos princípios democráticos, para que lhe seja possível colaborar pela grandeza e pela perfeição de um mundo futuro, que todos desejam livre dos pesadelos de novas guerras e novas destruições do trabalho humano.

* * *

Outro ponto essencial da nota brasileira é aquele em que o nosso govêrno diverge do processo pouco liberal adotado pelo Conselho de Ministros quanto à discussão das teses apresentadas em plenario. Os países que vão estabelecer o tratado de paz não podem debater os próprios pontos de vista e os que, "propugnados separada ou coletivamente pelas quatro grandes potências, eventualmente divirjam dêles".

O govêrno do Brasil, desde já, lavrou o seu protesto contra a técnica adotada, que fere de frente "a comunhão de propósitos que uniu os beligerantes numa guerra em que todos, e não somente os mais poderosos, arriscaram a própria independência nacional".

A guerra de 1939-1945 não foi contra o povo alemão e sim contra o regime que asfixiava êsse povo e ameaçava a paz mundial. Na hora da vitória, era natural que êsse povo sentisse, na própria carne, as dores da causa perdida. Mas será iníquo e perigoso para a tranquilidade de todos que os vencedores condenem o vencido a uma perene servidão, depois que êle tenha purgado suas grandes culpas. É êsse o nobre e elevado pensamento do Brasil.

Enquanto a Policia Dorme

A policia, evidentemente, anda a dormir. E dorme na hora precisa em que deveria estar acordada, vigilante, para reprimir os abusos e impedir a violação das leis. Se as nossas autoridades não vivessem fora deste mundo, os adeptos do sr. Luiz Carlos Prestes não fariam o que estão fazendo.

Os comunistas, até alta madrugada, percorrem as ruas da cidade, em automóveis, pregando cartazes em vários pontos, do centro, dos bairros e dos suburbios. Até aí nada há que argumentar, porquanto todos os partidos fazem a mesma coisa.

Acontece, porém, que os comunistas levam com eles, embora acompanhados de pais ou parentes, menores de 9 e 10 anos, que auxiliam a passar cola nos cartazes e pregá-los nos muros e paredes. O caso está exigindo uma imediata intervenção do Juiz de Menores e da própria policia.

Há no Brasil uma legislação que regula o trabalho de menores, legislação que não foi feita, nem ajudada pelos comunistas. E estes que tanto barulho estão fazendo em torno dos direitos dos trabalhadores, submetem crianças a esse estafante serviço até altas horas.

Por outro lado é proibida a entrada de menores em casas de diversões, mesmo em companhia dos pais. No entanto a policia não vê o abuso que os comunistas estão praticando. Assim, enquanto a policia dorme, eles fazem o que querem.

Restaurantes, Cafés, Etc.

A SECRETARIA da Agricultura da municipalidade acaba de determinar o não funcionamento das feiras-livres, no próximo domingo, dia das eleições para senador e vereadores.

A deliberação — embora venha causar transtornos ás donas de casa — é perfeitamente explicável, pois visa permitir aos feirantes o desempenho do seu direito de voto.

E' oportuno, entretanto, fixar aqui um outro aspecto, para o qual chamamos a atenção das autoridades municipais. No pleito de 2 de dezembro de 1945, a cidade ficou privada de restaurantes, bars, cafés, etc. Esse fato acarretou para a população sérios prejuizos que poderiam ter sido evitados. Depois do pleito, não se encontrava um lugar para comer ou beber. Tudo fechado.

Como se sabe, há um grande numero desses estabelecimentos que possui um quadro de empregados estrangeiros. Estes não votam, devem portanto trabalhar. E, mesmo os empregados nacionais, depois da votação, podem voltar ás suas ocupações. Não há razão, por exemplo, para os cafés á noite estarem de portas encerradas.

Cumpre, portanto, desde já, que a Prefeitura faça com que o povo não seja sacrificado. Uma portaria de quem for competente no assunto seria suficiente para regular o funcionamento daqueles estabelecimentos no próximo domingo.

"Habeas-Corpus" Para "Zé da Ilha"!

Os amigos de "Zé da Ilha", o perigoso facinora, que ha poucos dias entregou-se à prisão vendo que não podia resistir ao cerco da policia, são mais abonados do que se pensa. Dirigiram ao juiz da 7.ª Vara um pedido de "habeas-corpus" a seu favor. Ao mesmo tempo, verificou-se que somente hoje a Delegacia de Vigilancia fazia entrega do facinora às autoridades do 19.º distrito, por onde corre um de seus processos.

É lamentavel que a policia, com a sua velha displicencia, forneça aos piores elementos da sociedade, recursos para se livrarem das malhas da lei. São comuns os processos "nelos de falha", que, em Juizo, ruem por terra, pelo não cumprimento das mais comezinhas formalidades.

Nesse caso de "Zé da Ilha," o que competia ás autoridades seria pedir imediatamente á prisão preventiva do criminoso. Nenhum juiz o negaria, dados os antecedentes do homem, que, alem do mais, é vadio notorio. Não houve essa procedencia e o advogado do criminoso fundamentou-se na "coação ilegal, por estar á disposição do delegado de Vigilancia, sem que tivesse sido preso em flagrante delito, em virtude de pronuncia ou dos demais previstos em lei e sem ordem escrita da autoridade competente".

Aí está como pela inepcia das autoridades policiais, que desprezam a formalistica processual, a sociedade se vê ameaçada da volta do facnora á liberdade.

O caso merece a atenção do sr. chefe de Policia. Não é possivel que malandros e assassinos como "Zé da Ilha" zombem da lei e ofereçam, pela facilidade com que são soltos, um perigoso estimulo aos profissionais do crime.

Indispensavel a Organização dos "Quarteis" Para Um Bom

(Continuação da 3ª pagina)

Se possivel, alugar uma pensão ou hotel especialmente para o fim de acolher os eleitores e dar-lhe refeições. A vantagem de alugar a pensão está no fato de já se dispor de uma coisa mais ou menos organizada.

Nos quarteis devem permanecer sempre muitos cabos eleitorais, munidos de listas de eleitores e de cédulas para dirigir o movimento e fiscalizar o eleitorado.

Ao apresentar-se no quartel para a refeição, o eleitor deverá exibir a senha especial, que pode ser a mesma que serviu para o transporte nos caminhões.

VIGILANCIA DOS CABOS ADVERSARIOS — Os cabos adversarios deverão ser cuidadosamente vigiados. A observação de seus movimentos deve ser tanto mais acentuada quanto mais experimentados forem. Deve v. s. dispor dois companheiros nossos para vigiar cada cabo adversario. Onde ele fôr, os nossos companheiros devem ir. Se fôr apanhado em flagrante, promover a autuação. Para isso, é indispensavel tomar conselho antes da eleição com o advogado do Partido ou com um maior conhecedor da Legislação Eleitoral. Este serviço de vigilancia e observação de manobras dos adversarios pode tambem ser feito com eficiencia por rapazinhos espertos, devidamente instruidos e que não chamem a atenção com a sua presença. Estes rapazinhos podem infiltrar-se com facilidade em todos os ajuntamentos e observar rapidamente os movimentos de nossos adversarios.

A estas observações juntará v. s. as suas na reunião do Diretório, aumentando assim o cabedal de experiencia de que necessita o nosso Partido, que é novo e pretende trabalhar ativamente pela renovação de nossos costumes politicos, impedindo a fraude, a malicia, a má fé e favorecendo a livre e democratica demonstração da vontade dos eleitores nas urnas de 19 de janeiro.

O Brasil e o Paraguai Representados no Foro das Escolas Secundarias

Chegou ontem a esta cidade por via aérea o estudante paraguaio Luiz Heraclito Sagovia, aluno do Colégio Nacional, escolhido para representar os seus colegas do vizinho país no "Fôro das Escolas Secundarias" a reunir-se em março em Nova York, por iniciativa do "New York Herald Tribune".

Nas provas realizadas em dezembro ultimo no Rio de Janeiro, presididas pela diretora do fôro, senhorinha Helen Hiet, foram selecionadas duas representantes do nosso país, que são as colegiais Carmen Calheiros Gomes, do Pedro II, e Américo Lobato de Oliveira, do Colégio Jacobina.

COMICIO RELAMPAGO

A E. D. NÃO É PARTIDO DE CLASSES: É PARTIDO DO POVO

João Mangabeira

Damos a seguir o terceiro dos comicios-relampago, em que o candidato da Esquerda Democratica fala durante cinco minutos, diariamente, ao microfone da Radio Mayrink Veiga, ás 20 horas, e que o DIARIO CARIOCA publica todos os dias.

Eis o discurso de ontem:

A Esquerda Democratica não é um partido de classe. E nisto difere fundamentalmente do Partido Comunista, o qual segundo afirma na sua declaração de principios e nos seus estatutos é o partido da classe operaria. Mas a Esquerda Democratica é o partido do povo, cuja imensa maioria se forma pela soma da classe media com o operariado. Mas na Esquerda Democratica devem entrar até os proprios ricos que em sua consciencia julgarem injustos os privilegios existentes da riqueza em nossa sociedade que eles sozinhos não podem modificar. E, como partido do povo, a Esquerda Democratica pleiteia reformas sociais, que interessam á enorme maioria do povo e não somente a uma classe. E, como partido do povo, sustenta que o homem do povo, isto é, da classe media e do operariado, só gozará da verdadeira liberdade sob o regime socialista, para onde marcha o mundo. Por isto mesmo a Esquerda Democratica considera que o papel dos homens ricos e bons, no Brasil, como em toda parte, é o de ajudar a transformação que se aproxima, e ela se adaptar e dela participar. E reconhecer a realidade que se impõe e dentro dela atuar. A homens ricos dessa inteligencia e desse espirito de justiça estão abertas as fileiras da Esquerda Democratica, que não é um partido de classe, porque é o partido do povo. Mas a Esquerda Democratica, que é o partido democratico socialista do Brasil, não tem uma concepção filosofica da vida, nem credo religioso e reconhece a seus membros o direito de seguirem nessa materia a propria consciencia. Eis porque na Esquerda Democratica ha catolicos, protestantes, israelitas, espiritas, agnosticos e materialistas. Eis o segundo ponto em que a Esquerda Democratica diverge fundamentalmente do partido comunista, que tem uma doutrina propria que o alenta e o entibra em suas lutas — o marxismo-leninismo. Nem poderia o partido comunista abandonar a doutrina de que se nutre. E porque a Esquerda Democratica diverge neste ponto fundamentalmente do partido comunista é que a Liga Eleitoral Catolica acaba de inclui-la entre os partidos que podem merecer o apoio dos catolicos. Dos partidos democraticos burguêses diverge fundamentalmente a Esquerda Democratica, porque, enquanto eles se esforçam por conservar e defender a ordem economica vigente, com todas as iniquidades que os privilegios da riqueza monopolizada determinam, nós lutamos por transforma-la. Queremos uma sociedade que ofereça a todos, e não apênas a uma pequena minoria, iguais oportunidades, sob condições sociais iguais, para o desenvolvimento da vida. Esta a sociedade socialista. Porque socialismo não significa nivelamento de homens desiguais, mas abolição dos privilegios artificiais da riqueza, que suplantam as capacidades naturais da pessoa humana e impedem, deste modo, o desenvolvimento material, intelectual e espiritual de milhões de homens do povo. Para isto pleiteamos uma serie de reformas, que irão até a socialização dos grandes meios de produção. Mas tudo isso gradativa e progressivamente, de acordo com as condições objetivas do Brasil. E tudo por meios pacificos, por processos democraticos, por leis votadas por Camaras e lutas nas urnas.

São tais reformas que nos separam fundamentalmente dos partidos burguêses, empenhados em manter com emplastos e remendos um mundo que se esboroa. Na Inglaterra foram os operarios, a classe media e grandes milionarios de espirito esquerdista, que aprovaram nas urnas o programa socialista que o Partido Trabalhista Inglês está executando. Apoiam, no Brasil, os mesmos elementos a Esquerda Democratica e as reformas sociais que pleiteamos se realizarão quando ela no Governo executar o seu programa.

Por isto é que ao finalizar este comicio-relampago pela Mayrink Veiga eu vos concito, eleitorado carioca, a votar, no domingo, nos candidatos da Esquerda Democratica — unico partido, no Brasil, capaz de realizar as grandes transformações consubstanciadas no seu lema — Socialismo e Liberdade.

A Opinião Dos Leitores

As cartas dirigidas a essa seção são condensadas

FALTA DE RESPEITO NA PRAÇA DA BANDEIRA

As familias residentes na Praça da Bandeira e suas imediações reclamam contra a falta de respeito [illegible] verificada durante a noite. Nos bancos [illegible] existentes naquele local, casais amorosos excedem-se em seus devaneios, com [illegible]sivel afronta ao decôro publico.

Além disso, grande numero de desocupados e até batedores de carteiras, permanecem na citada Praça da [illegible], não permitindo, assim, a frequencia das familias durante o verão rigoroso deste ano.

COM AS AUTORIDADES POLICIAIS

Um nosso leitor, residente em Inhauma, protesta contra o seguinte fato: nas proximidades de uma leiteria á rua D. Emilia com dr. Nicanor, nos sabados e domingos, reunem-se ali desocupados discutindo apostas de corridas de cavalos, empregando uma linguagem pouco adequada, impedindo ás familias ali passarem.

Reclamações não adiantam, pois o proprietario diz que conta com a proteção do posto policial de Inhauma, que fica nas proximidades.

Joaquim de SALES

"A BUSCA"

(Exclusividade do DIARIO CARIOCA)

Uma menina de 17 anos escreveu um dos livros de maior sucesso contemporaneo, monopolizando em torno dele e de seu nome toda a atenção da critica e a admiração irrestrita dos entendidos em coisa de literatura extravagante, no sentido que quero dar a esta palavra: um livro fora dos moldes habituais e sobretudo incompreensivel, levando em conta o cerebro de uma criança, mais criança talvez do que escritora, ou, para falar com precisão: uma extraordinaria escritora, por ser uma extraordinaria criança.

Maria Julieta Drummond de Andrade soube, desde pequenina, observar, com prodigiosa argucia, o meio em que seus olhos se abriram para a primeira inteligencia da vida, e assim é que, com o desenvolver do seu entendimento, acabou por penetrar mais fundo na substancia das coisas, na sua natureza e na sua forma, tal qual as entendia e entende seu ilustre pai, Carlos Drummond de Andrade. Esse principe do modernismo, — nas letras, na filosofia e na politica, — possivelmente sem o querer e talvez até sem o perceber, terá influido mais do que tudo e todos na formação literaria e moral de sua graciosa filha. E não direi até que ponto se afigura inacreditavel como ela soube aproveitar o exemplo, as lições paternas. Lendo-a é que se apura a fidelidade com que ela traduz em prosa a apocaliptica poesia de Carlos Drummond.

Devemos ao faro do editor José Olimpio a descoberta e a divulgação desse fenomeno que é "A Busca", livro original na concepção, mas escrito com simplicidade e espontaneidade. Nisso Maria Julieta se revelou mineira dos quatro costados...

* * *

Maria Julieta tem, no seu primeiro livro, um pai e por cima um tio de nome Pedro. O primeiro parece ter vindo ao mundo por engano. Não tomou conhecimento da filha. Nunca se encontraram. Andaram sempre paralelos, e, por isso mesmo, nunca se acotovelaram.

O tio Pedro era estranho. "Uma criatura absurda... embrutecido como um grande animal", mas que ás vezes "se elevava muito alto, aonde nenhum de nós o poderia seguir".

Com esses dois "pontos" apenas, a pequena autora tricotou "A Busca" e realizou, pondo de parte a sua idade, uma verdadeira obra prima de encanto e de beleza. Esses dois tipos, tão juntos e tão diversos, criaram o fiel retrato da heroina. Ela é um e outro; e, sem poder fixar a sua personalidade definitiva, sofreu, buscando-se a si mesma, até que seu esforço (e a despeito das peripecias de seu temperamento) a fez encontrar-se afinal á beira de um tumulo onde para sempre se afundou um tresloucado.

Coitadinha! Como devia ter sofrido Maria Julieta! As ingenuidades de seus primeiros anos, antes de atingir a idade dos primeiros raciocinios, acompanharam-na até bem pouco tempo e a sua liberação data do momento em que viu, metida num caixão mortuario, sua primeira grande ilusão.

Até então ela tinha vivido a braços com assombrações e fantasmas. Se não ouve estrelas, conversa intimamente com armarios de vidros quebrados, com guarda-comidas arrebentados, com cadeiras desconjuntadas, moveis imprestaveis recolhidos ao velho barracão de sua casa em Belo Horizonte. Nesse barracão ha um bate-papo diario em que os moveis miseraveis, uma aranha e um vira-latas de estimação trocam com ela ideias, discutem e acabam até brigando...

A noite, deitada na sua caminha, a menina vê nas estampas das cortinas da janela verdadeiros monstros que a olham ferozmente. Tem medo. Encolhe-se. Encobre o rosto com as cobertas ou afunda-o contra as almofadas. Pela chaminé da casa do vizinho, vê subindo um tenue fio de fumo e pensa descobrir nessas vagas volutas de fumaça, como se foram cabelos ondulados, a figura veneranda do Papai Noel!...

Ela detesta o vento e quando este sopra de seu lado vinga-se atirando-lhe uma cusparada! Ajoelhada aos pés do sacerdote, para confessar-se e fazer a sua primeira comunhão no Colegio das Freiras, vem-lhe o impeto de dizer ao padre: "Você é um burro..." E mais a vontade de lhe cuspir nas faces...

* * *

Essa interessantissima garota por cuja cabeça passaram tantas ideias estranhas ao seu sexo e á sua idade, acabou por se enamorar de um estudante — Lionardo — que tambem tinha uma telha de menos. Como todos os namorados de Belo Horizonte, os dois encontravam-se no Parque da cidade, iam ao cinema juntos. Nos bancos do grande jardim sentavam-se aconchegados, apertavam-se as mãos e entremeavam juras de amor com dialogos nefilibatas, como convinha áqueles dois temperamentos tão iguais, até que o rapaz, sem motivo ponderavel, arrebentou o cranio com uma bala de pistola.

O sinistro trouxe-lhe aquilo que ela tanto procurou em vão. "Lionardo passou por mim e fugira; mas deixou a idéia do amor, que seria a unica remissão... Eu era um fogo moço e crepitante. Sabia que ia sofrer, que não poderia, tão cedo, me separar de Lionardo; porém, já agora, eu me conhecia. A cortina ergueu-se. EU ESTOU aqui".

* * *

A minha impressão, efetivamente, é que Maria Julieta está aqui, está entre nós, com todo o vigor de seu portentoso talento que nos deu um livro de estréia que faria a gloria de qualquer veterano da literatura de ficção.

Por ela e pelo seu futuro de escritora nada receio; mas receio muito por tudo o que a filha possa acarretar a seu ilustre pai, se ela escrever mais um ou dois volumes iguais a "A Busca"... Se tal acontecer, quando ele aparecer nas reuniões mundanas, nas salas de teatros e de conferencias, nas portas das livrarias, nas esquinas, nos cemiterios, nos gabinetes ministeriais, nos cafés e nos restaurantes, se alguem perguntar: "Quem é esse?", a resposta será infalivel.

— Ah! Você não o conhece?... Será possivel?!... É o pai de Maria Julieta!...

E esse "castigo" será a um tempo o seu orgulho e a sua alegria...

Os Hansenianos Agradecem

Através de carta que nos enviaram, por intermédio da presidencia de sua Caixa de Beneficencia, agradecem os doentes do Hospital Colonia de Curupaiti.

PÉ DE COLUNA

A Candidatura João Mangabeira

POMPEU DE SOUSA

Pena é que seja hoje o ultimo. Hoje, ás 20,30 — e não mais ás 20 horas como vinha sendo — pelo microfone da Radio Mayrink Veiga. Pena que seja o ultimo comicio-relampago que João Mangabeira vem realizando diariamente pelo radio. Porque, em verdade, poucas coisas terão sido tão boas. Nada mais claro e mais convincente. Nenhuma argumentação ao mesmo tempo tão concisa e tão completa. Nada com um poder tão definitivo de extrair de cada argumento toda a sua força de convicção e conquista, ao mesmo tempo de contenção rigorosa dentro dos estritos limites do indispensavel, sem uma palavra sobrando, sem uma razão a mais, o argumento contido em si mesmo, nos seus justos limites, sem se reduzir nas deficiencias, sem se enfraquecer nas demasias, — tudo veiculado numa excelente fatura literaria, simples e nitida.

Sendo embora de propaganda eleitoral — tanto que por isto se extingue hoje, prazo de extinção da dita propaganda — poucas palavras terão sido de tal esclarecimento politico. Definindo a posição de sua candidatura e de seu partido, a Esquerda Democratica, — define as realidades e problemas mais agudos da nossa atualidade, num tal plano que mesmo os não partidarios e os partidarios de outras correntes terão que acompanhá-lo e concordar com ele.

Ainda ontem o breve trecho de seu discurso tão breve que dedica á definição do lema partidario da E.D. é de tal forma modelar sob estes aspectos, que me sinto na obrigação de reproduzi-lo, como a seguir se lerá: —

"A E. Democratica é o vosso partido, o que defende os vossos interesses e corresponde ás vossas aspirações. Estas e aqueles traduzidos na formula do nosso lema — socialismo e liberdade. Porque não basta suprimir, com a restauração da liberdade da palavra e do voto, a ditadura politica para que a pessoa humana se liberte da ditadura economica, tanto ou talvez mais do que a outra parasitaria criminosa e abominavel. Porque se a primeira estrangula no individuo oprimido a manifestação do pensamento a segunda bebe do trabalhador explorado o proprio sangue. Se na primeira uma camarilha monopoliza os poderes do Estado, e daí domina a vontade do cidadão por uma legislação que ele não vota, na segunda uma oligarquia economica monopoliza a riqueza da Nação e daí domina a existencia material do homem do povo que lhe vende a força do trabalho, e se reduz, por isto mesmo, a uma escravidão dissimulada. A liberdade sem o socialismo, o que nos apresenta, na mais nobre das suas formas, é a contradição de uma democracia, que no terreno politico nos promete o governo do povo, pelo povo e para o povo, e no terreno economico nos dá o governo dos plutocratas sobre o povo e para o lucro. Mas lucro obtido e canalizado com o sacrificio de quase todos em beneficio de muito poucos".

Coisas sem duvida ditas e sabidas. Coisas estudadas com abundancias de cultura, sentidas com a força das necessidades. Mas coisas raramente ditas e sentidas com tal poder de convencer, de conquistar, sem duvidas nem reservas mentais.

Aí está o papel do homem de cultura: fazer desta uma coisa viva, atuante, participante das realidades sociais, trocá-la em miudos para o povo para a vida e o serviço da Nação. Papel acima de tudo do homem de cultura que é tambem homem publico. E não sei de homem publico mais culto nem de homem culto mais dotado da vocação da coisa publica do que João Mangabeira. Daí a significação excepcional de sua candidatura ao Senado da Republica. Ninguem tão eminente e tão digno do mandato. Poucos tão altos e ao mesmo tempo tão ao alcance das camadas populares e simples. Poucos, naquela Casa do povo terão tido sua altitude. Poucos a tiveram em ambas as Casas em qualquer tempo.

O que, entretanto, não é a unica nem a mais poderosa razão para votar em João Mangabeira para senador, domingo que vem. Razões para que nele votem não apenas os partidarios da E.D., mas todos os que se disponham a pensar antes deste ato grave que é depositar cedula eleitoral numa urna. Porque estas não mais cabem neste resto de cronica e ficam para amanhã.

O EXECUTIVO

Assinados Vários Decretos de Nomeação na Pasta da Agricultura

DECRETOS ASSINADOS PELO PRESIDENTE DA REPUBLICA — NOTICIARIO DOS MINISTERIOS — OUTRAS NOTAS

O presidente da Republica assinou, ontem, os seguintes decretos:

NA PASTA DA AGRICULTURA

— Nomeando: Alberto Vilas Boucada, interinamente, engenheiro, classe K; Clovis Pereira, Joaquim Rodrigues Mourão, José Elias Claudio, Murilo Morais de Andrade, Murilo de Souza Castro e Orlando Bastos de Menezes, interinamente, veterinarios, classe J e Diogenes da Silva Cardoso, Jesus Gerardo Parentes Fortes, astronomos, classe J.

Nomeando: Herminio Rodrigue Neri, pratico rural, classe D; Luiz Benedito de Araujo, tecnologista quimico, classe K; Orlando de Faria Carvalho, interinamente, tecnologista engenheiro, classe K; e Lucia Correia Diniz, escriturario classe F.

— Concedendo exoneração a Rheno Julio Floravante Lorenzoni, de dactilografo, classe F.

NA PASTA DA VIAÇAO

— Concedendo exoneração ao general de Brigada Durival Brito e Silva do cargo, em comissão, de Superintendente da Rede de Viação Paraná-Santa Catarina e nomeando para substitui-lo, o major Luiz Novea.

NOTICIAS DO CATETE

— O presidente da Republica recebeu, ontem, no Palacio do Catete, para despacho, os srs. general Canrobert Pereira da Costa, ministro da Guerra, Benedito Costa Neto, ministro da Justiça e Hildebrando de Araujo Góis, prefeito do Distrito Federal; e, em audiencia, o sr. Vilhena de Morais, diretor do Arquivo Nacional.

— Esteve, ontem, no Palacio do Catete, o sr. Ernesto Chaves Neto, presidente do Tribunal Regional da Justiça do Trabalho, 8.ª Região, a fim de apresentar cumprimentos ao presidente da Republica.

MINISTERIO DA GUERRA

— A partir de segunda-feira proxima, o Estado-Maior Geral das Forças Armadas, orgão recentemente criado e diretamente subordinado ao presidente da Republica, estará funcionando na sua sede, isto é, no 4.º andar, ala esquerda, do edificio da Escola Tecnica do Exercito, situada na praça General Gomes Carneiro.

— O ministro em aviso de ontem autorizou a Escola de Sargentos das Armas a aceitar voluntarios reservistas para o preenchimento dos claros existentes até 40% do seu efetivo orçamentario. Esses reservistas deverão servir por um ano, ter no maximo três anos de serviço já prestado ao Exercito e terão vencimentos de engajados.

— O ministro ainda em aviso de ontem declara que, nos termos dos artigos 86 e 88 da Lei do Serviço Militar e tendo em vista conciliar o orçamento do Ministerio da Guerra com as necessidades administrativas do Exercito, são fixados, para o ano de 1947, as percentagens de engajamento e reengajamento de soldados para diversas unidades e contingentes.

— O ministro designou o coronel João Carlos Betem Pais Leme para representar o Ministerio da Guerra no ato de assinatura da escritura de cessão ou transferencia dos direitos ao Ministerio da Guerra do aparelho inventado pelo falecido engenheiro Emilio Wolf e denominado "Ortoestereógrafo".

— Esta sendo chamado com urgencia á 1.ª Circunscrição de Recrutamento, a fim de tratar de seus interesses, o sr. Francisco Musikman, filho de Jaime e Rosa Musikman, nascido no Rio Grande do Sul.

MINISTERIO DA MARINHA

— O ministro em aviso ao chefe de Estado — Maior da Armada declara haver aprovado e mandado executar a tabela de lotação de oficiais, para o contratorpedeiro "Marcilio Dias".

— Em aviso ao diretor do Pessoal o ministro comunica haver resolvido instituir a Comissão de Orçamento do Ministério da Marinha, que lhe ficou diretamente subordinada. Essa comissão será presidida pelo diretor geral de Fazenda e os seus membros serão de livre escolha entre os contadores navais indicados pelo referido diretor.

— A Diretoria de Ensino Naval, informa que trabalha em ligação com a Missão Naval Americana em todos os assuntos referentes ao ensino, e portanto, todos os pedidos de informações sobre cursos da Marinha Americana devem ser encaminhados, por intermedio de sua primeira Divisão.

FUNÇAO DE SUB-INSTRUTOR

— Deixaram de exercer as funções de instrutor na Escola de Aprendizes do Estado do Ceará os sub-oficiais Benedito Lopes Machado, de Artilharia; e Damião Marcelino, de maquinas. Tambem foram dispensados os instrutores da Escola de Artilharia do C. I. A. W. os sargentos Josafá Santos e Antonio Olimpio Lins.

MINISTERIO DO TRABALHO, INDUSTRIA E COMERCIO

— O diretor geral do Departamento Nacional da Propriedade Industrial concedeu patentes de Privilegio de Invenção a N. V. Philips Gloeilampenfabrieken, por sua procuradora Momsen & Harris, para a invenção de "Aperfeiçoamentos em ou relativos a isoladores eletricos" (Termo ...... 29.502, de 22-7-42).

— O diretor geral do D. N. P. I concedeu patente de privilegio de invenção a Standard Eletrica S/A, por sua procuradora Momsen & Harris, para a invenção de "Bobina para transformadores e semelhantes" (Termo n. 29.520, de 24-7-42).

— O diretor geral do D. N. P. I. concedeu patente de privilegio de invenção a American Cyanamid Company, por seu procurador dr. Frederico Snell, para a invenção de Aperfeiçoamentos em ou relativos a processo de extração de niquel de rochas do tipo das garnieritas" (Termo n. 30.917, de 20-4-43).

— O diretor geral do D. N. P. I. concedeu patente de privilegio de invenção a Teodorico de Souza Pires, para a invenção de "Aperfeiçoamentos em equipamentos de alta estiragem para as massaroqueiras de fiação de algodão" (Termo n. 32.070, de 4-11-43).

— O diretor geral do D. N. P. I. concedeu patente de privilegio de invenção a The United Glass Bottle Manufactures Limited, por sua procuradora Momsen e Harris, para a invenção de "Aperfeiçoamentos em ou relativos ao processo de melhorar a durabilidade de recipientes de vidro" (Termo 32.466 de 19-1-44).

— Sob a presidencia do sr. Alirio Sales Coelho, diretor geral do Departamento Nacional do Trabalho, será realizada, amanhã 17 do corrente na sala 1.206, 12º andar, do Palacio do Trabalho, uma reunião extraordinaria da Comissão do Enquadramento Sindical.

— Relativamente á entrevista concedida á "Vanguarda", de 9 do corrente, pelo sr. Cosmo Cerutti, socio do Sindicato de Construção Civil de Juiz de Fóra, o Serviço de Recreação Operaria, do Ministério do Trabalho fez, ontem, varios esclarecimentos.

— O ministro Morvan Dias de Figueiredo recebeu, hoje, em audiencia, as seguintes pessoas: — srs. Luis Augusto da França, Aurélio Noce e a Diretoria da "S. A. Quitandinha".

— O titular do Trabalho despachou com os srs. Hilton Santos, presidente do I. A. P. E.; Osvaldo da Costa Miranda, diretor geral do SEPT; e Othon Paulino, diretor da Secretaria da C. O. P.

— O ministro Morvan Dias de Figueiredo recebeu em conferencia o interventor federal no Cearáed Tranway, capitão Josias Ferreira Gomes, que aproveitou o ensejo para se despedir de s. excia., devido a estar de regresso ao Ceará.

— O sr. Calixto Ribeiro Duarte, presidente da Confederação Nacional dos Trabalhadores no Comercio, dirigiu ao ministro do Trabalho e ao presidente do IAPC um pedido no sentido de que, em face de ter sido aumentado o limite maximo dos emprestimos dos Institutos de Previdencia aos respectivos segurados, o Instituto dos Comerciarios se enquadre no novo regime.

— Uma comissão de representantes de sindicatos patronais dirigiu ao ministro do Trabalho um memorial com extensa exposição sobre as atribuições dos orgãos fiscais daquele Ministério e solicitando que seja definida a competencia da Divisão de Fiscalização e da Divisão de Higiene e Segurança do Trabalho, subordinadas ao Departamento Nacional do Trabalho.

— Como fôra noticiado, a União Sindical dos Trabalhadores do Distrito Federal anunciou um comicio de carater partidario, do qual deveria participar operarios e elementos de varios partidos politicos, a fim de debater diversas questões trabalhistas, inclusive autonomia sindical.

O comicio foi, entretanto, impedido pela policia, cumprindo instruções do Ministério do Trabalho.

Adiado Mais Uma Vez o Concurso Para Postalistas

SERA' REALIZADO, IMPRETERIVELMENTE, EM MAIO

Atendendo a uma solicitação da União Nacional dos Servidores Publicos, o coronel Raul de Albuquerque, diretor-geral dos Correios e Telegrafos, concordou em adiar, mais uma vez, o concurso de postalistas internos. A solicitação foi feita pelo presidente da U.N.S.P. pois um projeto que aquele orgão levou á Camara dos Deputados ainda não fora apresentado em virtude da falta constante de numero naquela casa para a sua aprovação. Alem de atender á solicitação, concordou em que não somente as provas venham a ser mais simples do que eram antigamente, mas tambem permitiu que sua realização se dê em maio proximo, uma vez que somente naquela época a Camara poderá julgar e aprovar o projeto que a U.N.S.P. apresentará.

ADVOCACIA TRABALHISTA
NAPOLEAO FONYAT
Carmo, 65, 4.º — 43-8185

SOCIEDADE ANONIMA VIAGENS INTERNACIONAIS

SECÇAO BANCARIA

Carta Patente n.º 1760 de 30 de maio de 1938
BALANCETE EM 31 DE DEZEMBRO DE 1946

ATIVO	
A — Disponivel	
Caixa	
Em moeda corrente	100,00
B — Realizavel	
Outros creditos	253.586,30
	253.686,30
PASSIVO	
F — Não Exigivel	
Capital	250.000,00
G — Exigivel	
Outras Responsabilidades	
Correspondentes no Exterior	3.686,30
	253.686,30

Rio de Janeiro, 15 de Janeiro de 1947.
a) J. B. BROCKMAN — Diretor Gerente Int.
b) E. J. TARCSAY — Contador

AVISO DA L.E.C.

AOS ELEITORES CATOLICOS DA 3ª ZONA ELEITORAL

O presidente da Liga Eleitoral Catolica na 3ª zona desta capital, convida todos os catolicos eleitores da sua circunscrição a comparecerem á rua São Salvador, n. 17, a fim de receberem instruções da Liga referentes ás eleições do proximo dia 19, inclusive orientação sobre local e secção em que deverão votar.

Condenados os Brasileiros Que Lutaram Contra o Brasil

10 ANOS COM TRABALHOS — O PROMOTOR CONTRA A PENA DE MORTE

O Juiz Auditor da Justiça Militar Adalberto Berreto, condenou a dez anos de prisão, com trabalho, os réus Valter Belitz, Lauro Valter Koelln, Carlos Luiz Hubel, Guilherme Frederico Bockgen Kasten e Frederico Paulo Miguel Heber, todos brasileiros, acusados de haverem lutado de armas na mão contra o Brasil, ao lado da Alemanha, na ultima guerra.

NÃO PEDIU PENA DE MORTE

A acusação esteve a cargo do promotor Paulo Whitaker, tendo este pedido a condenação dos réus a pena de 20 anos, de reclusão, de acordo com o art. 265 do Codigo Penal Militar. Declarou o promotor que não pleiteava a aplicação da pena de morte por ser em principio contra essa penalidade.

A DEFESA

Encarregaram-se da defesa os advogados Sobral Pinto, Dardeau de Albuquerque e Vitorino Alves Fonseca, pleiteando a absolvição dos acusados baseados nas razões de dupla nacionalidade, estado de necessidade e situação de prisioneiros de guerra em que se encontravam os seus constituintes.

A SENTENÇA

A pena de dez anos com trabalhos foi aplicada considerando os réus incursos no art. 75, n. 4, do Codigo Penal de 1891, desclassificando o delito em virtude de cominar o Codigo atual pena maior do que a daquele, que vigorava á época em que teve inicio o fato criminoso.

APELAÇÃO

Ainda no correr desta semana deverão ser os autos remetidos ao Superior Tribunal Militar, pois se trata de caso de apelação obrigatoria.

UM BOM COLÉGIO PARA SEU FILHO

Vista dos pateos internos do Instituto Padre Machado

Internato modelo para meninos. Não se aceitam novatos com mais de 14 anos. Exige-se atestado de bons precedentes. Educação católica. O diretor mora com sua familia no proprio colegio. Para informação detalhada pedir prospectos. INSTITUTO PADRE MACHADO AVENIDA DO CONTORNO, 6.475: FONES: 2-6754 e 2-7636, das 7 ás 19 horas. (BELO HORIZONTE) — ESTADO DE MINAS GERAIS

E' Grave a Situação do Abastecimento de Leite à Capital e a dos Produtores

SABOTAGEM NA COOPERATIVA CENTRAL — A CAMPANHA DE UM FUNCIONARIO DESPEITADO

É GRAVISSIMA a situação do abastecimento de leite á Capital.

GRAVISSIMA, tambem, é a situação dos produtores de leite.

Há uma verdadeira SABOTAGEM, por parte do serviço de fiscalização da Prefeitura.

Esse serviço, que havia sido afastado, no periodo da C.E.L., pela sua notória ineficiência, é que agora volta a funcionar, com o evidente propósito de apenas desmoralizar a ação da Cooperativa, **desgostando produtores e consumidores.**

Um dos elementos dêsse serviço, o Dr. RENATO MARTINS, que foi aproveitado, pela C.E.L., para o serviço de fiscalização, que se achava por sua conta, foi apanhado, pelo inquérito, nas **falcatruas da manteiga argentina.**

Esse homem, que o seu chefe, Dr. MARCOS MIGLIEVICH persiste em proclamar ter sido VITIMA DE UMA INJUSTIÇA, continua a trabalhar ao lado do mesmo e tem vários parentes e protegidos no serviço.

Tendo-lhe sido aplicada, pela Cooperativa, a pena de suspensão do serviço, no entreposto, **sugerida pelo inquérito** e homologada pelo Exmo. Sr. Presidente da República, com êle solidarizou-se todo o pessoal do serviço.

De então para cá, acentuou-se á evidência, a campanha surda de SABOTAGEM, que, aliás, desde o começo do serviço da Cooperativa vinha sendo feita, pelo despeito, não oculto, de elementos viciados, que alimentavam pretensões a serem técnicos da Cooperativa, e de outros que agem inspirados pelos mesmos interessados que pleiteavam a venda, em hasta pública, do patrimônio em nome da C.E.L. e a consequente entrega do serviço a particulares, intermediários.

As condenações de leite, que vinham vultosas, desde o inicio da Cooperativa, avolumaram-se, de tal modo, depois da aplicação da pena ao Dr. Renato Martins, que só no dia 14 foram condenados 900 latões, ou 45.000 litros, por temperatura elevada e impurezas.

Destas duas causas, o responsavel maior é o próprio serviço de fiscalização; os médicos chegam com atraso de 1 e 2 horas e exigem que, desde o desembarque, os latões de leite fiquem na plataforma, expostos ao calôr, com as tampas levantadas, sujeitos ás fagulhas das locomotivas, ás poeiras e imundicies, trazidas pelo vento, e ás môscas.

Propositadamente, arrastam o exame, iniciado com 1 a 2 horas, de atraso, por mais 4 a 5 horas.

É claro que, ao cabo das primeiras horas, todo o leite está com mais de 10º centigrados e, por isto, é condenado; quando ainda resiste á prova de temperatura, é rejeitado pelas impurezas que recebe.

O leite, que escapa dessas manobras, de CRIMINOSA DETERIORAÇAO, está, tambem, de tal modo comprometido, que se vai estragar nas mãos dos consumidores.

E é esta Prefeitura, que pretende, no recente projeto de decreto-lei, submetido ao Exmo. Sr. Presidente da República, que nenhum leite possa ser distribuido á população com mais de 10º centigrados e dentro em 36 horas da pasteurização, o que vale dizer PROIBIR TODA E QUALQUER DISTRIBUIÇÃO DE LEITE NA CIDADE.

Por outro lado, QUANDO LHE APRAZ, o serviço de fiscalização, resolve condenar todo o leite de certa procedência, como fez, dias seguidos, com o leite da Cooperativa de Rio Preto.

Foram 15.000 litros diários, condenados, SEM EXAME ALGUM, mas que, examinados pela Cooperativa, ESTAVAM PERFEITOS.

Há usinas, premiadas com menção honrosa pelo Ministério da Agricultura, em virtude da eficiência das suas instalações e dos seus serviços, que têm tido todo o seu leite condenado, SEM EXAME, OU PELO RETARDAMENTO PROPOSITADO DO EXAME, e isto 20 a 25 vezes, em 30 dias.

É claro e é justo que êsses produtores, assim CRIMINOSAMENTE LESADOS, estejam dispostos a deixar de remeter leite para o Rio.

A continuar essa situação, com tais prejuizos, PROPOSITADAMENTE CAUSADOS, a Cooperativa Central não poderá aparelhar-se e melhorar os seus serviços; os produtores, tambem, **criminosamente lesados**, deixarão de mandar o leite; O PRODUTO FALTARÁ; AS FILAS RESTABELECER-SE-AO.

Não há exagero na situação, a desfaçatez dos criminosos funcionários do serviço de fiscalização da Prefeitura é tal, que o condenador dos 900 latões, ou 45.000 litros, do dia 14 é um CUNHADO DO FALCATRUEIRO DR. RENATO MARTINS, a vitima da grande injustiça, no dizer do chefe do serviço Dr. Marcos Miglievich.

Essa vitima, conforme apurou o inquérito, sistematicamente dificultava aos proprietários de usinas acompanhar os exames do leite que, **condenado**, ia para o mercado negro.

O interessante é que êsse serviço da Prefeitura, que tão rigoroso se manifesta no entreposto, NENHUMA FISCALIZAÇAO EXERCE em benefício dos consumidores, no leite que vai para as leiterias, onde é adulterado á vontade dos proprietários destas.

Há, aliás, uma anomalia na entrega dêsse serviço, no entreposto, á Prefeitura.

O Ministério da Agricultura tem um serviço, — Divisão de Inspeção de Produtos de Origem Animal (D. I. P. O. A.), — que examina o leite nas usinas, que pagam, por êsse serviço, Cr$ 0,05, por litro.

O novo exame no entreposto não se justifica senão pelas alterações que possam ocorrer na viagem: demora ou excesso de calôr.

O entreposto é uma verdadeira alfandega do leite do interior.

É razoavel, portanto, que o exame aí seja feito pelo Ministério da Agricultura.

Bastará, para isto, que o Presidente da República, que ainda tem o poder de expedir decretos-leis para o Distrito Federal, baixe um decreto-lei, dizendo:

> O serviço de fiscalização sanitaria das instalações e da manipulação do leite e produtos lacticinios, a que se refere o Decr. n. 9.828, de 11 de setembro de 1946, será feito, nos entrepostos e instalações da Cooperativa Central de Produtores de Leite, Limitada, pela Divisão de Inspeção de Produtos de Origem Animal do Ministério da Agricultura.

Em caso contrário, a produção de leite do interior ESTARA LIQUIDADA.

Aliás, parece que é isto que pretende a Prefeitura, não só pelas disposições, já referidas, do projeto de decreto-lei que apresentou ao Exmo. Sr. Presidente da República, como, ainda, pela interferência, — **grosseiramente inconstitucional**, — que, no mesmo projeto, se pleitea, nas fontes de produção.

Fundada em Florianopolis Uma Sociedade de Estatistica

FLORIANOPOLIS, (Do Correspondente) — Acaba de ser fundada a "Sociedade Catarinense de Estatistica", que tem como finalidade os estudiosos daquele Estado em torno aos problemas regionais, se orientando na divulgação extensiva e intensiva dos conhecimentos estatisticos e possibilitando conhecimento melhor e mais exato das possibilidades, recursos, necessidades e problemas basicos da unidade catarinense. Dirigirá a novel entidade, até sua final organização, uma diretoria provisoria, assim constituida:

Presidente de honra — prof. Lourival Camara.
Presidente — Ivo Maes.
1º vice-presidente — José Antonio de S. Tiago.
2º vice-presidente — Plinio Franzoni Junior.
Secretario geral — Giovanni P. Faraco.
1º secretario — Eugenio Dolo Vieira.
2º secretario — Maria de Lourdes M. Vieira.
1º tesoureiro — Olga Veigt Lima.
2º tesoureiro — Dulce Pereira da Costa.
Orador — Roberto Mundell de Lacerda.
Comissão de redação dos estatutos: — Renato Ramos da Silva — Almir José Rosa e Artur Boos.

Para vereador
ALCIDES ANTUNES DE ANDRADE
P. P. B

CEDULAS: 1.º de Março, 110-1.º; Rodrigo Silva, 30-1.º; Casa Marista: Santa Sofia, 14 e Barão de Mesquita, 762, e na LEC.

Cia. de Seguros "Garantia Industrial Paulista"

Séde: — S. PAULO
Rua Alvares Penteado n. 184

GIP — FUNDADA EM 1924

DIRETORIA:
Dr. Nelson Libero — Presidente
Dr. Renato de Andrade Santos — Vice-Presidente.
Tobias Cardoso — Diretor-Secretario
Velsirio Martins Fontes — Dir. Comercial

Fogo — Acidentes do Trabalho — Aeronauticos — Transportes — Acidentes Pessoais
Sucursal: Rio de Janeiro — Rua S. José, 85, 4.º— Fone: 22-1033 — End. Tel.: "GIP"

SALLES FILHO
PARA SUPLENTE DE SENADOR A SERVIÇO DAS BOAS CAUSAS

AS ARTES

O "Luar do Sertão"

Antonio Bento

Ha tempos, Gondim da Fonseca, com o objetivo de conseguir uma promoção para João Pernambuco, fez uma cronica afirmando que a musica do "Luar do Sertão" era desse velho cantador nordestino e não de Catulo da Paixão Cearense, como se acreditava. Baseado nessa informação, Almirante tratou largamente do caso através do radio, pretendendo provar que o autor dessa canção era mesmo João Pernambuco. Catulo contestou, dizendo que a letra e a musica do "Luar do Sertão" eram criações suas. Gondim da Fonseca elucidou depois o caso por miudo, explicando a sua participação no incidente e confessando que João Pernambuco não era o autor da musica, que fôra composta sobre o tema de um coco pernambucano, o "Engenho de Humaitá". E' possivel que o cantador tivesse comunicado o côco a Catulo, que alterou a linha melodica e o ritmo da cantiga popular, transformando-o numa canção inteiramente nova. João Pernambuco trouxe o côco de seu Estado e cantou-o para o poeta do "Meu Sertão". Deve ter sido essa segundo acreditamos, a sua participação no processo de criação do canto famoso, que se tornou rapidamente uma das peças mais expressivas da musica popular brasileira, na primeira metade deste Seculo. Partindo da melodia do côco pernambucano, Catulo fez uma criação propria. Baseou-se apenas num tema popular, a exemplo do que fizeram tantos compositores do passado, inclusive o proprio Bach, a divindade maior da musica, o construtor por excelencia da musica artistica. De qualquer modo, a autoria do "Luar do Sertão" é legitimamente de Catulo. João Pernambuco teve apenas o merito de ter fornecido o côco ao grande artista do "Marroeiro". Não cremos que houvesse inventado a melodia, que foi popular no Nordeste. Trata-se de uma velha cantiga folclorica, improvisada, como milhares de outras, pelos cantadores, nas rodas de côco dos engenhos nordestinos.

* * *

● Partiu, ontem, para Nova York, a bordo do "clipper" da Pan American World Airways, o maestro Vila Lobos, compositor brasileiro mundialmente conhecido, que acaba de cumprir, com grande exito, uma serie de exibições nas principais cidades argentinas. A destacada figura da arte moderna visita, mais uma vez, a America do Norte, onde, em sua primeira viagem, foi agraciado com o titulo de doutor em musica, conferido pela Congregação da Universidade de Nova York. Aliás a musica do artista patricio figura ao lado de composições de Rachmaninoff, Beethoven, Mozart, Wagner, Chopin, Mendelsson, Schubert, Brahms e Bach no anunciado filme "Sempre te amei", dirigido por Frank Borzage, em tecnicolor.

● Pelo "clipper" da Pan American World Airways, seguiu ontem, para Nova York, o pianista brasileiro e professor de canto orfeonico José Vieira Brandão, que estivera na America do Norte, no ano passado, tendo realizado varios recitais de autores modernos do Brasil, entre os quais Camargo Guarnieri e Vila Lobos.

● Foi inaugurada no dia 11 do corrente, por iniciativa do Clube Militar, uma exposição de pintura e escultura, a cargo de militares, amadores das belas artes. Cerca de 300 trabalhos, variados no estilo e nos motivos, constituem a referida mostra.

A exposição está instalada no 5º andar do edificio do Clube Militar, á avenida Rio Branco n. 251. Até o dia 30 do corrente estará franqueada ao publico, diariamente, das 15 ás 19 horas.

Na fotografia acima vemos a senhorinha Theron em palestra com os embaixadores Castelo Branco Clarck e Rubens de Melo. (Foto Sombra)

O TEATRO

HOJE ESTREIA DA MAIS SENSACIONAL REVISTA DO MOMENTO

"Eu quero é rosetar" revista politica carnavalesca de Luiz Peixoto e Geisa Boscoli estreará amanhã ás 20 e 22 horas. Emilinha Borba Jorge Veiga os maiores cantores de radio carioca apresentarão os melhores sambas e marchas para os folguedos de Momo de 1947. Silva Filho o cômico revelação, comandará o forte conjunto de atores nas mais engraçadissimas cenas com as atrizes Horacina Correa, Rena Napoli, Maria do Céu, Nair Faria, Iracema Vitoria, Ieda Tavares e outras conhecidas vedetas. Sosoff o coregrafo de marcações alucinantes está ensaiando as 30 formosas bailarinas para as mais lindas fantasias.

MARIA DO CÉU SERA' RAINHA

Está absolutamente garantida a vitoria da jovem e formosa atriz Maria do Céu na eleição de Rainha do Baile de 1947.

Todas as classes intelectuais do Rio e de São Paulo prestigiam sua candidatura. A ela recomendamos todos os votos do eleitorado quilificativo. Maria do Céu é a nossa candidata.

J. L.

A MENTIRA TEATRAL

Procopio não gosta de pagar multas aos seus artistas.

VOCE SABIA

que os V dos Comediantes estão atendendo a um certo numero de pedidos ?

COISAS QUE INCOMODAM

Os filmes que Alda Garrido vai "pósar" para os seus fans.

O FILME DE HOJE

VITORIA — "Romance no Rio" — Maria do Céu.

O COMENTARIO DA NOITE

— Qual o cartaz mais familiar da cidade ? — indagava ontem o Serra Pinto do seu colega Aldo Calvet. E o Vanderdey, todo circunspecto disse:

— E' aquele que anuncia assim: "Eu quero é rosetar" no Carlos Gomes com Emilinha Borba, Horacina Correa e outras.

"A MULHER E A MENTIRA"

Vera Zorina e George Brent, em "A Mulher e a Mentira", filme da Universal

Vera Zorina revela-se uma artista de muitos recursos em "A mulher e a mentira", o filme que a Universal estrelará segunda-feira, nos cinemas Palacio, Roxy e America.

A famosa bailarina, que aparece neste filme ao lado de Lucille Ball e George Brent, desde a idade de 7 anos que domina a dificil arte.

"A mulher e a mentira" é uma luxuosa comédia que William A. Seiter dirigiu com o seu proverbial bom gosto.

"A IRRESISTIVEL SALOMÉ!"

Já na proxima segunda-feira, teremos a satisfação de assistir "A Irresistivel Salomé" deslumbrante técnicolor da "Universal International", que estará nos cinemas São Luiz, Vitoria, Rian, Carioca, Icaraí e Madureira.

"A irresistivel Salomé" tem nos papeis principais Yvonne de Carlo, Rod Cameron e David Bruce.

"ANOS DE TERNURA": CANTICO A' MOCIDADE EM FLOR

Mesmo através dos atos de um otogenario que é um dos seus mais [illegible] "Anos de Ternura", o romance de Cronin que a Metro-Goldwyn-Mayer pela direção de Victor Saville transformou em legitima obra prima, é um cantico á mocidade em [illegible] luta por um lugar ao sol. Mesmo através dos atos do otogenario Gow, sim, que Charles Coburn vive á maravilha no filme admiravel, porque Gow ajuda a mocidade, compreende-a e tem também, em plena [illegible] seus impetos de jovem em travessuras, em "audacias" que a familia não compreende e ridiculariza.

Tom Drake e Beverly Tyler são os namorados do filme encantador. Dean Stockwell, prodigio de expressão e sensibilidade, vive o papel de Tom Drake quando criança — e como Dean e Tom estão admiraveis, foi felicissima a presença de Robert Shannon, que é o nome do personagem em "Anos de Ternura".

Gladys Cooper, Hume Cronyn, Selena Royle, Jessica Tandy, Richard Haydn, Andy Clyde e Norman Lloyd são outros tantos de "performances" marcantes nesse filme de que se pode orgulhar a Metro-Goldwyn-Mayer e que, como se sabe, o Metro-Passeio dará já a seguir.

O CINEMA

EM CARTAZ NOS CINES METRO

No Metro-Passeio, agora em terceira (e ultima) semana, temos ainda "Paixão em jogo" (Thrill of a Romance), em tecnicolor, grande sucesso de Van Johnson e Esther Williams, cia a dia mais queridos.

Nos Metros Tijuca e Copacabana, o garoto Jarnheule "Butch" Jenkins diverte a valer, com James Craig e Skippy Homeier, em "Não me desampares".

AMANHÃ A SENSACIONAL ESTREIA DE "ACONTECE QUE SOU RICO"

Musica, alegria, comédia, romance, danças e garotas — muitas garotas! — eis os principais atrativos que recomendam "Acontece que sou rico", delicioso musical em tecnicolor da Paramount, que os cinemas Plaza, Parisiense, Astoria, Olinda Star, começarão a exibir amanhã.

Seria dificil mencionar todas as atrações que se acham concentradas nessa estonteante farsa musical. Ali estão, por exemplo, a orquestra de Spike Jones, executando cinco novas melodias que deleitarão os aficionados de "swings" e "blues"; Johnny Coy, o dansarino que é apontado, na capital do cinema, como o maior concorrente de Fred Astaire; Marjorie Reynolds — a estrela mais versatil da tela, — cantando, dançando e representando; Eddie Bracken, mais engraçado do que nunca; o simpatico e "grandalhão" Sonny Tufts e, para finalizar, está t a m b e m em "Acontece que sou rico" a aerodinamica loura Veronica Lake, que apresenta as mais recentes criações para o verão, em racionalissimos trajes de duas peças.

UMA PROMISSORA ESTREIA DA 20TH CENTURY-FOX

Entre as muitas apresentações sensacionais deste principio de temporada, uma se d e s t a c a de maneira brilhante, — a colossal realização da 20th Century Fox, "Ana e o Rei do Sião" que vem sendo aclamada em toda a parte como uma das mais imponentes realizações do cinema moderno. Magnificente, espetacular, bizarro como o Oriente longinquo onde se desenrola seu estranho romance, "Ana e o rei do Sião", contou com o concurso precioso de Irene Dunne, a inigualavel, Rex Harrison e Linda Darnell, coadjuvados por Gale Sondergaard, Lee J. Cobb, Richard Lyon e muitos outros.

Tenorio Cavalcanti
ADVOGADO
Est. Rio-Petropolis n. 2093
ESTADO DO RIO - Tel P.S. 1

DIA ASTROLÓGICO

HOJE, 16 — Bom dia para viajar, fazer mudanças, assinar documentos e tratar de assuntos juridicos e financeiros.

ACONTECERA' HOJE AO LEITOR

Seguem-se as possibilidades felizes ou não, de hoje, para os leitores nascidos em quaisquer dia mês e ano nos periodos abaixo:

PARA OS NASCIDOS

ENTRE 22 DE DEZEMBRO E 20 DE JANEIRO: — Disposição aventureira, facilidade nos empreendimentos sociais e probabilidades nos negocios para o porvir. 9, 15 e 24; 12, 13 e 14. (hs. e ns.)

ENTRE 21 DE JANEIRO E 18 DE FEVEREIRO — Conquistas amorosas e negocios para o futuro. 14, 23 e 24; 32, 41 e 51. (hs. e ns.)

ENTRE 19 DE FEVEREIRO E 20 DE MARÇO: — Surpresas agradaveis e negocios bem amparados. 20, 21 e 22; 47, 57 e 65. (hs e ns.)

ENTRE 21 DE MARÇO E 20 DE ABRIL: — Luta interior, desharmonia domestica e contrariedades com amigos e parentes. 9, 10 e 12; 36, 46 e 57. (hs. e ns.)

ENTRE 21 DE ABRIL E 20 DE MAIO — Versatilidade, descontentamento e saude abalada. 17, 18 e 19; 20, 31 e 91. (hs. e ns.)

ENTRE 21 DE MAIO E 20 DE JUNHO: — Manhã contraria; a tarde será melhor com acontecimentos agradaveis e recebimentos. 16, 17 e 18; 34, 71 e 81 (hs. e ns.)

ENTRE 21 DE JUNHO E 22 DE JULHO: — Exitos em todos os empreendimentos e lucros inesperados. 13, 14 e 15. (hs. e ns.)

ENTRE 23 DE JULHO E 22 DE AGOSTO: — Constrangimento, mal estar e aborrecimentos intimos. 6, 7 e 8; 33, 34 e 35. (hs. e ns.)

ENTRE 24 DE AGOSTO E 22 DE SETEMBRO: — Esforços perdidos e empresas sem resultados. Não desanimar é uma grande virtude. 1, 2 e 11; 11, 19 e 20. (hs. e ns.)

ENTRE 23 DE SETEMBRO E 22 DE OUTUBRO: — Negocios contrarios e decepções com amigos ou parentes. 3, 4 e 5; 30, 40 e 50. (hs. e ns.)

ENTRE 23 DE OUTUBRO E 22 DE NOVEMBRO: — Apreensões por causa do outro sexo manhã de poucos resultados, a tarde será favoravel socialmente. 13, 14 e 15; 32 e 33. (hs. e ns.)

ENTRE 23 DE NOVEMBRO E 21 DE DEZEMBRO: — Manhã de grandes possibilidades, a tarde será de melhores augurios. 9, 10 e 11; 27, 37 e 38. (horas e numeros).

Neuza Corrêa de Gouvêa

(Neuzinha)

Lauriano Correia de Gouvêa, esposa e filhos, comunicam aos seus parentes e ás pessoas de suas relações, o falecimento prematuro da sua inesquecivel filhinha, saindo o feretro, hoje, ás 9 horas da manhã da Capela Santa Terezinha, na praça da Republica, para o Cemiterio de São Francisco Xavier.

Cartaz do Dia

CINEMAS

CAPITOLIO (Sessões Passatempo).

S. CARLOS — "Torpedo Fatal" e "Billy em Santa Fé" — A's 2 — 4,30 — 7 e 9,30 horas.

IMPERIO — "Favela dos meus amores" — com Carmen Santos — A's 2 — 4 — 6 — 8 e 10 horas.

METRO PASSEIO — "Paixão em jogo" — com Van Johnson e Esther Williams — Ao meio-dia — 2 — 4 — 6 — 8 e 10 horas.

ODEON — "Rancho Grande" — com Esther Fernandes e Tito Guizar — A's 2 — 4 — 6 — 8 e 10 horas.

PALACIO — "Furacão Negro" — com Fred Mac Murray — A's 2 — 4 — 6 — 8 e 10 horas.

PATHE — "Sublime inteligencia" — com Merle Oberon — A's 3 — 4 — 6 — 8 e 10 horas.

PLAZA — "Acontece que eu sou rico", com Veronica Lake e Eddie Bracken, ás 2 — 4 — 6 — 8 e 10 horas.

PARISIENSE — "Acontece que eu sou rico" com Veronica Lake e Eddie Bracken, ás 2 — 4 — 6 — 8 e 10 horas.

REX — "Tabia Deusa da Selva" e "Juiz Malandro" — A's 2 — 4 — 6 — 8 e 10 horas.

S. LUIZ — "Romance no Rio" — com Evelyn Keyes e Ann Miller — A's 2 — 4 — 6 — 8 e 10 horas.

VITORIA — "Romance no Rio" — com Evelyn Keyes e Ann Miller — A's 2 — 4 — 6 — 8 e 10 horas.

METRO TIJUCA — "Paixão em Jogo" — com Van Johnson e Esther Williams — Ao meio dia — 2 — 4 — 6 — 8 e 10 horas.

METRO COPACABANA — "Paixão em Jogo" — com Van Johnson e Esther Williams — Ao meio dia — 2 — 4 — 6 — 8 e 10 horas.

IPANEMA — "Amar foi a minha Ruina" e "Rosa de Sangue".

ROXI — "Romance no Rio" — com Evelyn Keyes e Ann Miller — A's 2 — 4 — 6 — 8 e 10 horas.

ASTORIA — OLINDA — STAR E RITZ — "Asilo Sinistro", com Boris Karloff, ás 2 — 4 — 6 — 8 e 10 horas.

CARIOCA — "Furacão Negro" — A's 2 — 4 — 6 — 8 e 10 horas.

AMERICA — "Romance no Rio", com Ann Miller — ás 2 — 4 — 6 — 8 e 10 horas.

RIAN — "Furacão Negro" — A's 2 — 4 — 6 — 8 e 10 horas.

REPUBLICA — Na Tela: — "Rosa de Toquio" — no Palco: — Numeros Variados.

TEATROS

REGINA — "Mademoiselle", comédia, ás 16, e 21 horas.

GINASTICO — "Desejo", comédia, ás 16 e 21 horas.

SERRADOR — "Maria Cachucha", comédia, ás 16, 20 e 22 horas.

RIVAL — "A Gilda do Barreto", comédia, ás 16, 20 e 22 horas.

JOÃO CAETANO — "Eu quero é confusão", revista ás 16, 20 e 22 horas.

CARLOS GOMES — "Eu quero é rosetar", revista, ás 21 horas.

RECREIO — "Homem, não!", burleta, ás 16, 20 e 22 horas.

ANTIGUIDADES

Compram-se pratarias, porcelanas, pintura, joias, marfins cristais, moveis de jacarandá ou cedro. Pagamos o valor da antiguidade.

CASA ANGLO AMERICANA ANTIGUIDADES LTDA.
Assembléia 73 — Tel 22-9564

A SOCIEDADE

NA ONDA DO "REGINA"

Jacinto de Thormes

Emocionante foi e está sendo a chegada dos barcos participantes da Prova Buenos Aires-Rio. Com vento e mar fraco o "Vendaval" estava mesmo com a partida completamente perdida.

Deve ter sido uma viagem e tanto, um magnifico trabalho de equipe, além de tudo.

Pois, domingo passado o pessoal do "Regina" estava manobrando meio macambuzio. Era justo que tambem eles estivessem lá fora disputando a toda vela. Resultou, porém que o "Regina" ficou no Iate Clube, á espera das inocentes voltas dominicais.

Quieto ou não o passeio de domingo foi dos mais divertidos. Faziam parte do grupo o sr. Fernando Veloso e a senhora Maria Odete Veloso, sr. Edilio Camara e a senhora Maria Helena Camara, o sr. Dino Ferreira e a senhora Irene Ferreira, as senhoritas Stela Alves, Silvia Braga, Lourdes Lessa, Lourdes Borda e os srs. Fernando Ferreira, Jaime Soares Brandão e Raul De Vicenzi.

E' facil entender que um "Regina", em dominical festividade, com sol, boa bola (incluindo um picadinho finalista), bons "drinks" para abrir e fechar qualquer apetite, merece o elogio maior. As moças da festa, os rapazes da festa, a propria festa esteve numa esportividade nunca vista. "Shorts" e gente simpatica, gente simpatica e agua salgada, agua salgada e nadar cansa, cansa e segunda-feira foi um dia com musculos inchados, dores nas costas, obrigações insuportaveis e tudo o mais.

Mas o "Regina" é um esplendido barco, com a sua grande pinta maritima, de proa á popa uma só magnifica peça. Naturalmente, se vocês conhecem as pessoas do grupo desse passeio entenderão por que foi tão divertido. A senhora Irene Ferreira, por exemplo, é uma magnifica desportista, domina perfeitamente o dificil "agua-plano" (ó melhor nacionalizar as palavras rapidamente antes de provocar o apelido de "reacionario" implicado em qualquer capital colonizador ou não). Enquanto isso a senhorita Silvia Braga é uma incansavel sambista. Em compensação o sr. Fernando Ferreira é saudosista ao lado do diplomata De Vicenzi, que embora ainda não possua numero consideravel de memorias trabalha em tal sentido acumulando com rapidez e razoavel sorte.

Essa viagem do "Regina" não esteve com nenhuma rota de bom senso navegatorio. Andou fora e dentro da barra. Parou cada vez que um homem encalorado se lançava ao mar. Fez siesta no Saco de São Francisco, suportou os piores sambas deste futuro carnaval, e de proa á popa foi uma peça só.

O comandante, sr. Fernando Veloso, nem é lobo nem é do mar, mas entende de voltas dominicais, passeios divertidos, com sol previsto, vento de popa encomendado, e uma segunda-feira de corpo dolorido, sem mascara de disposição esportiva, zumbindo de obrigações.

DIPLOMATICOS

DIPLOMATAS DO CANADA' E DA U. R. S. S. EM VIAGEM — Seguiu, ontem, para a Cidade do Salvador, pelo avião da Panair, o sr. Wayland Gibson Smith, secretario comercial adjunto á Embaixada do Canadá no Brasil. Para Montevidéo, viajaram os diplomatas soviéticos Boris Fortakov e Andrei Sevastianov.

ANIVERSARIOS

Fazem anos hoje:

Senhores: Roberto Acioli, prof. catedratico do Colegio Pedro II; jornalistas Alvaro Guimarães; Orlando Zerpino, de "A Noticia"; Nelson Paixão, nosso colega de imprensa e Alvaro Machado, redator do "O Globo".

Senhoras: Noemia Iara Mendes; Judie Alves Alvarenga; Filomena da Silva Leite; Elza de Morais Singer; Carmen Limoeiro e Iara Jurand Alves.

Senhorinhas: Aurealia Lucas Ascenio; Isa Vieira Pontes e Leda Correia Alves.

—— A senhorita Marinha Sales Guimarães, professora da Prefeitura.

Menina: Jaira, filho do sr. Joaquim de Paula e da sra. Esmeraldina de Paula.

CASAMENTOS

Ontem, ás 14 horas, na 11.ª Circunscrição, da senhorinha Guaracy Faria de Almeida, filha da viuva Carlinda Regar de Faria e Almeida, com o sr Wilson Betheder.

—— Sabado, da senhorinha Arlete Conceição de Souza Serpa, com o dr. Telmo de Souza. A noiva é filha do nosso colega sr. Albino Ferreira Serpa, nosso confrade de imprensa, e da sra. Aretusa de Souza Serpa.

—— Teve lugar ontem o enlace matrimonial da senhorinha Zaira da Rocha Lima, filha do dr. Francisco da Rocha Lima e sra. Dolores da Rocha Lima, com o sr. Alberto Pereira da Silva. O ato civel teve lugar na residencia dos pais do noivo, e o religioso no Palacio São Joaquim, do qual foi oficiante Sua Ex. Rmo. o cardeal D. Jaime Camara.

NASCIMENTO

Suely, filha do casal Rogerio Brandão Patricio e Ilce Pereira de Souza Patricio.

FORMATURAS

—— Acaba de concluir a 3ª série do curso do Colegio Vera Cruz, o jovem Valdir Leite Luz, filho do sr. Miguel Silveira Luz e da sra. Olinda Leite Cruz.

—— Acaba de terminar o curso de odontologia, na Faculdade de Farmacia e Odontologia do Estado do Rio de Janeiro, o sr. Antonio dos Santos e Silva.

FESTAS

E. C. UNIDOS DA COROA — Sabado, proximo baile, das 2? ás 3 horas.

VIAJANTES

Passageiros embarcados no Rio em aviões da Cruzeiro do Sul para São Paulo: — Albert Rabe — Henry Du Pont — Erna Bronnert — Leopold Reinhold Bronnert — Edgar Castor Kuehl — Humberto Morona — Izoldo Morona — Ivete Morona — Estanislau Bilinski — Joaquim Azevedo da Costa Serra — Bernadete Pereira Lima — Angelina de Sion — João Olivio Brun — Rosa Krieger — Mario Krieger — José Otto Theobaldo — Maria Assumpta Ziccari Patrony — Mario Brandão Gomes de Sá e Kuno Deirl.

Para Araçatuba: — Ene Jorge — Déa Rudge Filha — Déa Rudge — Otavio Rudge.

Para Florianopolis: — Manoel da Silva Morais — Jurema Spinola Bittencourt — José Baia Spinola — Bittencourt — Bernadete Baia Spinola Bittencourt — Bernadete Baia Spinola Bittencourt — Alzira Bait Spinola Bittencourt — Aurelio Pinho Bittencourt — Maria Adelaide Mortiz — Ester Navarro Renaus — Carmen Flores — Acelon Dario de Souza — Manoel Firmino — Olavo de Assis Sartori — Araceli Formel Sartori e Indaia Maria Sartori.

Para Porto Alegre: — José Nunes Pinto — Sebastião Toledo dos Santos — Francisco de Paula de Negreiros Sayão Lobato — Valdemar de Albuquerque Assis — Ymar de Albuquerque Monteiro — José Amaury de Aragão Araujo — Brasilino Indio de Morais — Eitel Burger Frambach — Manoel Soares Furtado — Yosef Malkoun — Zelia Caldas Grof — Carlos Fett Paiva — Venda Rocha Paiva — Luiz Rodrigues Cardoso — Luiz Rodrigues Cardoso Filho — Vera Lucia Rodrigues Cardoso — Ligia Ribeiro Cardoso e Sonia Rodrigues Cardoso.

—— Chegou, ontem, pelo avião da linha paraguaia da Panair do Brasil, procedente de Assunção, o capitão de fragata Nestor Martinez Fretes, ex-diretor geral da Armada e atualmente consul geral do Paraguai no Rio de Janeiro.

—— Tendo chegado de Buenos Aires, após alguns dias de permanencia nesta capital, seguiu, ontem para Porto Espanha, pelo "clipper" da Panair, o sr. Pablo P. Bardin, secretario geral da Associação "Natura".

(Conclui na 8ª pag.)

JACOB BARCHILON — Faleceu, ontem, ás 16 horas, o sr. Jacob Barchilon, com 75 anos de idade, natural de Marrocos.

A familia enlutada convida os parentes e amigos para o seu enterramento, ás 11 horas, saindo o feretro da rua dos Invalidos, 183, terreo, para o cemiterio do Cajú.

NEM TODOS SABEM...

Copyright da The HAVE YOU HEARD? Inc

1... que, quando suas crianças morrem, os esquimáus enterram com elas um cachorro vivo, na crença de que o animal lhes mostrará o caminho do céu.

2... que, nas ilhas Banks, da Melanésia, o homem nunca deve penetrar na casa onde está a sua sogra; e se a encontrar pelo caminho, deve imediatamente desviar-se para evitá-la.

3... que as derradeiras experiencias de Marconi foram no sentido de aperfeiçoar um aparelho de micro-ondas capaz de dissolver tumores internos sem auxilio do bisturi do cirurgião.

4... que o gelo natural, congelado a uma temperatura de 1° graus Fahrenheit, dura muito mais tempo do que o gelo artificial, mesmo quando este ultimo é produzido a uma temperatura de 20 graus.

5... que as mulheres resistem melhor ao frio do que os homens; e que este fenomeno está cientificamente explicado pelo fato de que a maioria das mulheres possui maior camada de gordura sob a pele, a qual retem o calor do corpo, protegendo-o melhor contra o frio.

6... que a agua faz desaparecer a luz rapidamente, sendo que os raios luminosos verticais penetram mais profundamente do que os obliquos; e que, por isso a escuridão é absoluta nas grandes profundidades marinhas, salvo se ali ha luz gerada por algum dos seus habitantes.

RAINHAS

Já é uma tradição do Carnaval carioca a eleição da "Rainha das Atrizes". Todos os anos uma das figuras do nosso teatro é escolhida em renhido pleito para reinar sobre suas colegas. E, em se tratando de escolher entre mulheres bonitas a mais bonita ou a mais graciosa, o eleitor se vê sempre embaraçado. Surgem, então, os "cabos eleitorais", os patrocinadores das candidaturas, e são estes que têm a missão de arrancar os votos inespontaneos, convencendo os eleitores. Há, no entanto, eleitores "duros na queda", os que resistem á sedução dos "cabos" (eu sou um dos dessa grei) e, até, da propria candidata, que, quase sempre, o acompanha. E', enfim, uma eleição dificil, laboriosa, tão ardua quanto a que estão presentemente enfrentando mil candidatos á Camara Municipal.

* * *

Deve-se, pois, louvar o trabalho dos "cabos eleitorais" que todos os meses de janeiro e fevereiro saem em campo para a dificil caça aos votos. A eles devem todas as "rainhas", já eleitas ou que o pretendem ser, a sua vitoria. Saudo-os, a todos: O Mãozinha, o Carambola, o Sanches, o Colosso, o Fialho e outros, todos os outros, cujos nomes não me ocorrem neste momento em que cato letras na minha velha "typewriter", bem merecedora, tambem de um poema do Ghiaroni. Eles, os "cabos", já estão, novamente, na sua afanosa missão. Três ou quatro visitaram-se e, amaveis, demagogos, mesmo, tentaram captar o meu voto. Resisti brilhantemente, com grande esforço, embora, mas o fiz. Ainda estou estudando, analisando (sem segundas intenções) as candidatas e, só depois, mais tarde, votarei. Sou um eleitor consciente, integro.

* * *

Já surgiram como candidatas quatro atrizes de grande prestigio: Maria do Céu, Almee, Maria Della Costa e Walkiria Brasil. Não sei qual das componentes desse gracioso "four" será a vencedora. É isto o que qualquer "turfman" da classe do Pedro Dantas, do Olavo e do Marcio, chamaria "um pareo duro". O dr. Guilherme Malaquias, entretanto, já me assegurou que vencerá a Maria do Céu. E, ante a minha duvida, argumentou assim: "Quem patrocina a eleição é o "Correio da Noite" não é?" Eu respondi afirmativamente. Ele prosseguiu: "O "Correio da Noite", está agora ligado a Igreja, á religião. Você, inteligente, concluirá comigo, facilmente, que quem tem o nome do céu é a mais indicada para vencer um concurso patrocinado por um jornal religioso". Efetivamente, ele, o "sossegado" Malaquias está com a logica.

JOTA EFEGE

CARNAVAL

Esta é Maria da Graça, a sambista portuguesa. Faz pouco tempo que ela deixou o Brasil e tornou a Lisboa, de onde veio para embasbacar os cariocas e os paulistas cantando os sentidos "faditos" de sua terra e cantando, tambem, com toda a "malemotencia", os nossos buliçosos sambinhas. Foi um sucesso formidavel quando, no palco do Carlos Gomes, após cantar a "Mouraria" e o "Fado da Severa" interpretou como qualquer brasileira, sem sotaque luso, bem á carioca, "Os Quindins de Iáiá", e "Na baixa do sapateiro". O teatro parecia que iria desabar. Foi um sucesso louco. Falou-se que Maria da Graça havia gravado dois ou tres sambas para o Carnaval. As sambistas da terra ficaram apavoradas. A portuguesa ameaçava, seriamente, o cartaz das "manas" Linda e Dircinha Batista e de outras maiorais. A cantora lusa, no entanto, regressou a Portugal e, ao que parece, não gravou, mesmo, qualquer samba ou marchinha para o proximo Carnaval. Deixou, apenas, a recordação de seus recitais onde era, a um só tempo, com toda a personalidade, fadista e sambista.

VARIAS NOTICIAS

MISSA POR ALMA DE "VAGALUME"

Será rezada hoje, ás 7 e meia horas, no altar mór da igreja de S. Jorge, á rua da Alfandega, missa de setimo dia em intenção da alma do saudoso jornalista Francisco Guimarães, o cronista "Vagalume" da "Folha Carioca".

FESTAS ANUNCIADAS

GRUPO DOS INDEPENDENTES

O popular grupo dos Independentes, no proximo sabado fará realizar em sua sede social, á rua do Resende 65, mais uma noitada carnavalesca.

BANHO DE MAR A FANTASIA NA PRAIA DE RAMOS

Os nossos colegas do matutino "A Manhã" tomaram a iniciativa de com a colaboração da "Associação de Cronistas Carnavalescos" organizar, este ano, o tradicional banho a fantasia na longinqua praia de Ramos. Essa festividade será em homenagem ao sr. Hildebrando de Góis, prefeito do Distrito Federal, o qual prestigia, inteiramente, o empreendimento.

PARA O REPERTORIO DO FOLIÃO

CASADO NÃO PODE

Batucada de Rutinaldo Seabra e Alcebiades Nogueira

Não, não, não pode,
Quem é casado não pode
Não, não, não, não.
Não entra neste pagode

Além de ser brasileiro
Prá entrar neste pagode
E' preciso ser solteiro
Quem é casado não pode

Não, não, não...

Você fica maluquinho,
Que seu corpo até sacode
Mas você é casadinho
Quem é casado não pode.

Não, não, não...

Para evitar conflito
Dá o fora Brederode
Sai daqui senão eu grito,
Quem é casado não pode.

Os Festejos de São Sebastião na Prefeitura

Como é tradição na Prefeitura, será realizada, no proximo dia 20 do corrente, a festa de São Sebastião, o Padroeiro da Cidade. No dia 18, ás 13 horas, será feita a abertura do nicho existente no saguão do Palacio da Camara Municipal com a presença do prefeito, dos secretarios gerais, de altas autoridades e funcionarios. A cerimonia, como é de praxe, será celebrada por frei Jacinto Palazollo, superior dos Capuchinhos. O nicho permanecerá enfeitado e iluminado até o dia 20, á noite, quando se dará o encerramento das festividades. A comissão promotora dessa festa é composta de funcionarios da Prefeitura.

Dr. Gilvan Torres

Impotencia — Doenças do sexo e urinarias — Pre-nupcial — Assembléia, 98, sala 72 - Telefone 42-1071 — 9 ás 11 e 15 ás 19

Exposições

ARTE BELGA ANTIGA — no Ministerio da Educação.

FERNANDO ALVES LEITE, na Galeria Michel Couturier.

ALEXIS JEAN SIEGEL — no Museu Nacional de Belas-Artes.

NINO GALDI — no Palace Hotel.

ARTE FRANCESA — na Galeria Laubisch Hirth.

ARNALDO BARBOSA — no Liceu de Artes e Oficios.

ARMAND GROSZ, na A. B. I.

ARTE DECORATIVA — No salão da exposição do Copacabana Palace Hotel (mosaicos, obras de marchetaria em marmore, gravação em metais preciosos, trabalhos em ceramica e alguns quadros).

SARNA
COCEIRA
FRIEIRA
ALIVENE

RAIOS X

Exames radiologicos em residencia

Drs. Victor Côrtes e Renato Côrtes

Diariamente das 9 ás 12 e 14 ás 18 horas

R. Araujo Porto Alegre, 70-9.° andar

TEL. 22-5330

Dr. Americo Caparica

Clinica Medico Cirurgica
Consult. R. Visconde do Rio Branco, 31 — Tel. 42-2056
Diariamente das 16 ás 18 hs.
Res. Rua Paulo de Frontin 103-2.° — Tel. 32-1875

PARA VEREADOR
EPITACIO TIMBAUBA DA SILVA
PARTIDO DEMOCRATA CRISTÃO

Américo Brasilico

ADVOGADO
R. do Carmo, 70-1.° - S. 2
TEL. 23-6049

Das 10 ás 12 e das 17 ás 19 horas

Inventários — Acidentes e Indenização — Desquites e anulações de casamentos — Marcas e Patentes — Contratos e Distratos — Cobranças amigaveis e judiciais — Falencias e Concordatas — Recursos na Côrte de Apelação e no Supremo Tribunal

DR. JOSE' DE ALBUQUERQUE

Membro efetivo da Sociedade de Sexologia de Paris
DOENÇAS SEXUAIS DO HOMEM
RUA DO ROSARIO, 98
De 1 ás 7

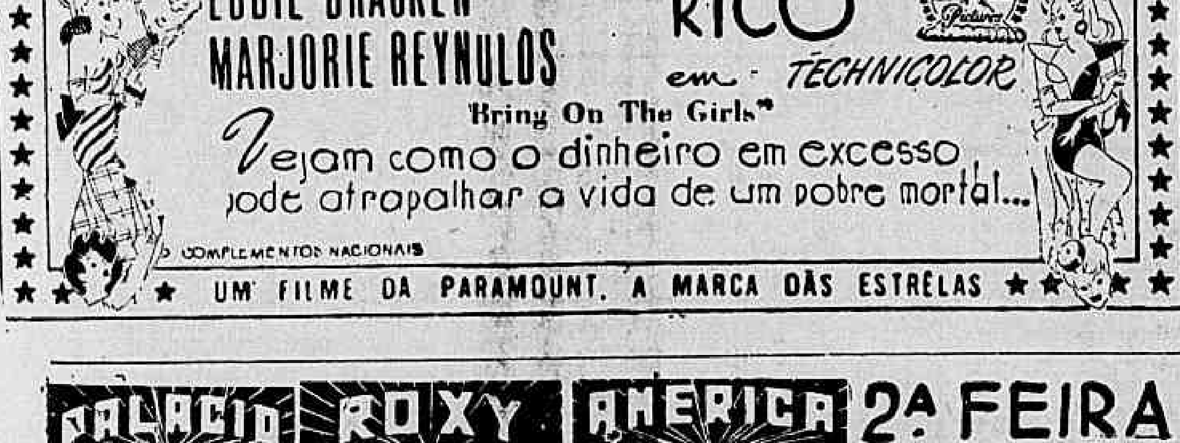

MOVIMENTO RENOVADOR

Aplaudindo a iniciativa do espetaculo — "Os Mestres do Ballet" — que vem de encontro aos objetivos culturais do seu programa, recomenda aos seus membros militantes e simpatizantes, a aquisição de ingressos, prestigiando, assim, os seus correligionarios universitarios, organizadores do programa.

Bilheteria do Teatro Municipal — Livraria São José — R. Alcindo Guanabara, 26 — Rua México, 21 — 13° — s|1301 — Av. Copacabana, 422.

RECORTE SEM DEIXAR VESTIGIO DAS LINHAS MARGINAIS E UTILIZE COMO CEDULA

ESQUERDA DEMOCRATICA
Para Vereador
RODRIGO DUQUE-ESTRADA

CONSERVOU-SE SEMPRE FIEL AOS PRINCIPIOS REPUBLICANOS

A Passagem do 1.º Centenario de José Murtinho—Assinou o Manifesto Republicano de 1870

José Murtinho

Comemorou-se ontem o centenario de José Murtinho, um republicano que, aos 23 anos de idade, assinou o Manifesto Republicano de 1870 e que a seus propósitos continuou inabalavelmente fiel até o fim de sua vida publica, na tarde de 24 de outubro de 1930, e de sua vida terrena, em 1938. Apresentando um de seus filhos a Borges de Medeiros, teria dito Pinheiro Machado: "Aqui está o filho de um republicano talvez ainda mais puro do que você".

José Murtinho continuou a acreditar na Constituição de 1891 porque era a da Republica com que sonhavam em 1870 os convencionais de Itú. Foi ela emendada, mas seu voto invariavel foi contra todas as modificações introduzidas, que, depois, força é reconhecer, demonstraram ser perniciosas.

Invariavelmente fiel a seus deveres de representante do povo, jamais faltava às sessões do Congresso Nacional ou das comissões parlamentares a que pertencia. E, por isso, perturbava as maquinações dos fabricadores de pareceres com maiorias ocasionais pois não havia no Congresso quem ousasse pedir-lhe neste ou naquele sentido um voto.

Deputado e senador pelo Distrito Federal e só, na ultima fase da carreira, para substituir a um dos irmãos, senador por Mato Grosso, jamais derivou da fortuna da familia naquele Estado seu prestigio eleitoral, senão que o viu formar-se e crescer da bondade com que, nos tempos ominosos das epidemias de febre amarela, ele, em nosso Rio de Janeiro, sem pensar em horas ou descanso e, sobretudo, sem pensar em retribuição dos amarelentos curados, atendia aos que sofriam e lhes dava alivio e carinho.

Era José Murtinho uma figura romantica se nele pensar com olhos de hoje a gente de hoje. Mas, para fixar esse aspecto sempre sedutor da alma de um homem, nada pode ser melhor, e aqui se faz em homenagem de um e de outro, do que repetir a historia do companheiro de escola de um dos filhos, ao qual um mestre maltratara. O filho de José Murtinho solidarizou-se com o colega e ambos foram postos para fora da escola. Tiveram de ir para a casa do homem que hoje faria cem anos. E o recem-vindo se juntou aos filhos não só no caminho com que passou a ser tratado senão no amor filial que aos "velhos" passou a votar.

José Murtinho recebeu a paga de Deus quando viu esse menino sentar-se a seu lado no Congresso. Mas não pode ter sabido que foi o menino benvindo a sua casa tantos anos antes que timbrou em pagar-lhe o enterro. Não por agradecimento ou prosápia. Senão porque José Murtinho, apesar das posições ocupadas, era daqueles republicanos puros que morriam sem deixar dinheiro para o enterro.

SOCIAIS

(Conclusão da 6ª pag.)

FALECIMENTOS

Faleceu, ontem, pela manhã, em Petropolis, o embaixador Guerra Duval. O corpo do embaixador Adalberto Guerra, foi transportado ontem para o Rio em ambulancia especial.

O embaixador Adalberto Guerra Duval, falecido na manhã de ontem, achava-se veraneando em Petropolis, acompanhado de uma antiga governante como vinha acontecendo ha anos. Logo que S. Ex. se sentiu mal foram chamados à residencia da Avenida Ipiranga os srs. Paulo Regendanz clinico na cidade e Cunha Penido, medico do Instituto Osvaldo Cruz, atualmente em Petropolis.

Acorreram tambem à residencia do diplomata seu irmão Fernando e sua cunhada, d. Estela Guerra Duval, os quais o assistiram em seus ultimos momentos.

O embaixador Guerra Duval estava aposentado há vários anos, tendo sido seu primeiro posto o de secretario da Legação do Brasil na antiga Russia dos Czares. Seu ultimo cargo foi o de embaixador em Roma. Foi o extinto amigo intimo e "persona grata" do Barão do Rio Branco. Desaparece o diplomata brasileiro aos 74 anos de idade.

O enterramento realiza-se hoje, no Rio, em hora ainda não fixada, saindo o féretro de uma das capelas do cemiterio de São João Batista.

—— Faleceu, ontem, ás 16 horas, o sr. Jacob Barchilon, o seu sepultamento será efetuado hoje, ás 11 horas, no cemiterio de São Francisco Xavier.

ENTERROS

Foram sepultados ontem:

—— No cemiterio de São João Batista, ás 11 horas, a viuva J. G. Eoesch; Alpino Bastos Biavatti.

— No cemiterio de Inhauma, ás 16 horas, a sra. Augusta Lerpim.

MISSAS

Serão celebradas hoje:

—— Do padre Fidelis de Stotzingen, O. S. B., ás 8 horas, na igreja do Mosteiro de São Bento.

—— No altar-mor da igreja da Candelaria ás 9,30 horas, da sra. Adelia Baggi de Araujo.

—— Do sr. Leopoldo Scheliga, às 10.30 horas, no altar-mor da matriz de São José.

—— Na igreja do Coração de Maria, ás 8.30 horas, da sra. Rafaela Braga Gomes.

—— Do sr. Alberto Braga de Sá, ás 9,30 horas, na igreja de São Francisco de Paula.

—— Do nosso colega de imprensa Francisco Guimarães (Vagalume), ás 7,30 horas, no altar-mor da igreja de São Jorge.

—— Do general Lobo Viana ás 9.30 horas, no altar-mor da igreja do Carmo.

—— No altar-mor da igreja de São Francisco de Paula, ás 9 horas, do sr. Orencio Coutinho Tinoco.

DR. BELMIRO VALVERDE

VIAS URINARIAS

Comunica a seus amigos e clientes que reassumiu a sua clinica

Consultorio: — Edificio Porto Alegre 11.º andar salas 1118/19 diariamente das 12 ás 15 hs. R. Araujo Porto Alegre, 70. Tel 22-0924

A Pesca do Xeréu na Baía

O diretor da Div. de Caça e Pesca do Ministério da Agricultura, baixou portaria, com as seguintes instruções para a pesca do xeréu na Praia da Armação, litoral da Baia:

1 — A praia da Armação ficará dividida em duas zonas para a pesca do xeréu com o sistema de redes empregadas na região; II — Os 592 primeiros metros de extensão litoranea da praia, a contar do sul para o norte, constituirão a zona "A", e os restantes a zona "B"; III — Em cada uma das zonas de pesca só poderá trabalhar uma rede; IV — As redes não poderão ser fixadas a menos de 100 metros da divisa de cada zona; V — As redes não poderão ser colocadas com a boca para o sul; VI — Os infratores das presentes instruções serão punidos com proibição da pesca no local.

CONCESSÃO UNICA DO GOVERNO DA REPUBLICA

Loteria Federal do Brasil

Contrato celebrado com o Governo da União em 29 de Janeiro de 1945 e averbado em 30 de Janeiro de 1946, na conformidade do Decreto-Lei 6.259, de 10 de Fevereiro de 1944

PREMIO MAIOR:

193ª Extração — **Cr$ 1.000.000,00** — **Plano N**

Lista da extração de QUARTA-FEIRA, 15 de JANEIRO de 1947

Nesta LISTA não figuram por extenso os numeros premiados pela terminação do ultimo algarismo, mas figuram os premiados pelos finais duplos do 2.º ao 5.º premios

Os bilhetes são litografados em papel branco, tinta café e verde, fundo verde claro, e numeração preta na frente, com a inscrição: Extração em 15 de Janeiro de 1947, às 14 horas

6.207 PREMIOS — ATENÇÃO: VERIFIQUEM A TERMINAÇÃO SIMPLES DE SEUS BILHETES — 6.207 PREMIOS

[illegible]

Premios Maiores

26446	1.000.000,00 de Cruzeiros	BAIA
12707	200.000,00 cruzeiros	RIO
27747	50.000,00 cruzeiros	BAIA
22579	20.000,00 cruzeiros	RIO
16651	10.000,00 cruzeiros	B. Horizonte

26447 Aproximação 25.000,00 cruzeiros

26445 Aproximação 25.000,00 cruzeiros

Todos os numeros terminados em 6 têm Cr$ 150,00

O escritorio á Rua Senador Dantas n.º 84 estará aberto para pagamentos todos os dias uteis, das 9 ás 11 ½ e das 13 ½ ás 16 horas, exceto nos dias feriados.

A administração pagará o valor que representem os bilhetes premiados, durante os primeiros 6 meses da respectiva extração, ao seu portador, e não atenderá reclamação alguma por perda ou subtração de bilhetes.

No caso do premio maior caber ao numero 1, serão considerados como aproximações o imediatamente superior e o ultimo dos milhares que jogarem; sendo do sorteado o ultimo, serão aproximações o imediatamente inferior e o primeiro isto é o numero 1

As extrações principiam ás 14 horas

193.ª Extração — Pela Concessionaria: Sociedade Civil de Concessões Federais — DOMINGOS DEMARCHI — HEITOR DIAS PALHARES — O Fiscal do Governo: ODILON DA SILVA CONRADO — 193.ª Extração

TERRENO EM SÃO PAULO

(INTERLAGO)

Aceitam-se propostas para a venda de dois terrenos, em Interlago, com frente para a praia, tendo uma área total de 980m.q. Cartas para a Caixa Postal n.º 45 — Niteroi — Estado do Rio, para Byra.

MAQUINA de Costura com defeito

Conserta-se e reforma-se qualquer tipo — Modifica-se para qualquer estilo — Compram-se maquinas usadas, paga-se bem. Atendo orçamentos rapidos a domicilio

CARLOS A. RODRIGUES

RUA ESTACIO DE SÁ, 37 — TELEFONE: 32-3909

Não se esqueça

CAIXA REGULADORA

Serão pagas, hoje, na Caixa Reguladora de Emprestimos, as seguintes propostas de emprestimos, matriculas numeros:

28562 — 25650 — 25629 — 26105
25263 — 40728 — 15489 — 9751
12125 — 26142 — 29389 — 10316

EMERGENCIA — Matriculas numeros:

7402 — 15022 — 21657 — 25718
2305 — 9029 — 13220 — 16278
16437 — 16464 — 17357 — 17375
17823 — 21337 — 21771 — 22799
25978 — 25980 — 26242.

Serão pagas tambem as propostas já anunciadas neste mês e não recebidas.

AZEVEDO LIMA

Aos seus amigos e correligionários

Peço aos meus prezados amigos que sufraguem nas eleições de domingo próximo o nome de meu leal companheiro DR. ALVARO PALMEIRA, médico e educador de conceito, inscrito na legenda do PARTIDO REPUBLICANO, como candidato a vereador.

Esperando nova prova de confiança, solicito comparecerem á rua Sete de Setembro, 183-1.º andar (CAMARA DE COMERCIO E INDUSTRIA DO BRASIL), entre 17 e 20 horas, telefone 433797, onde os atenderei.

fone 43-3797, onde os atenderei

AZEVEDO LIMA

PERDURA O IMPASSE ENTRE JAIR E O VASCO

PONTOS de VISTA

Carta aos Futuros Vereadores

Senhores:

Talvez seja ainda um pouco cedo para que eu vos escreva. Ainda não posso saber — já que me falham os poderes de Madame Oriental — quais serão os nomes aos quais eu deva dirigir esta carta. Mas quando vejo na cidade tanta faixa, desde as mais simples ás mais complicadas, quando vejo os nomes de Egas de Mendonça, Ari Barroso, Domingos D'Angelo, Leite de Castro e tantos outros esportistas, me sinto na obrigação de dizer alguma coisa a estes homens.

A estes só não. A todos aqueles cinquenta que no proximo domingo serão escolhidos pelo povo desta mui leal e heroica cidade de São Sebastião do Rio de Janeiro.

* * *

Pois, senhores, eu queria apenas lembrar-vos uma coisa que talvez não tenha constado em vossos programas. Uma coisa aparentemente á-toa, mas que é, eu vos juro, da maior importancia.

Quando estiverdes comodamente refestelados numa das poltronas da Gaiola Dourada, não vos esqueçais dos esportes. Não dos grandes clubes, porque eles já têm tudo. Não vos pedirei que dêm facilidades ao Fluminense ou ao Botafogo. Não. Eu vos pedirei que olheis pelos pequenos clubes de bairro.

Vêde as dificuldades com que estes clubes conseguem viver. A grande maioria, sem ter um campo proprio, vive esmolando um gramado para realizar suas peladas, enquanto ha, espalhados pelos quatros cantos desta cidade que Noel Rosa já chamou de Maravilhosa, terrenos baldios que se prestariam á maravilha ao aproveitamento de canchas de futebol menor.

* * *

Ha outros problemas ainda, senhores vereadores. Ha o dos jogadores e dos passes, que são de uma complicação tremenda. Ha, sobretudo, e mais importante do que tudo, a construção do estadio municipal.

Lembrai-vos, senhores vereadores (futuros), que nós não temos estadios. Que com os pequenos campos que temos não poderemos nunca oferecer aos quadros que nos visitam uma recepção condigna.

Se quiserdes, — plagiando o meu caro Gondim da Fonseca — passai por aqui das duas ás quatro, que eu vos mostrarei algumas fotografias de estadios da Argentina. Eu vos falarei das praças de esporte do River, do Huracan ou do Boca. E, tenho certeza, quando a Camara Municipal se abrir, os cinquenta vereadores haverão de se bater pela construção imediata de um bom estadio.

* * *

Era isso, em sintese, que eu vos queria dizer. E' até bom que eu ainda não saiba os nomes dos eleitos, sejam eles Pompeu de Souza, que é cá de casa e que tenho certeza muito fará pelos esportes, ou um cretino qualquer do P.R.P.

Pensai e trabalhai pelos esportes. Lembrai-vos de que o esporte, muitas vezes, serve como aproximação de dois povos. No Sul-Americano nós nos esquecemos de Peron e de seu governo.

Trabalhai, trabalhai muito pelos esportes, que assim estareis servindo ao Brasil.

Sem mais, aceitai os votos de uma boa gestão, e não se esqueçais, eu vos peço, do meu pedido.

Com um abraço do

PAULO MEDEIROS

NADA RESOLVIDO NO ENCONTRO DE ONTEM — JAIR NÃO IRÁ A MONTEVIDEU NEM TOMARÁ PARTE NA COPA RIO BRANCO

Ontem á tarde os dirigentes vascainos tentaram mais uma vez, resolver o impasse existente na renovação do contrato do Jair.

Como já é do conhecimento geral o meia vascaino pediu muito. Mas muito e muito mesmo. E os dirigentes do Vasco não estão disposto a ir a somas astronomicas para prender o "crack" em suas fileiras.

FALHOU O ENCONTRO

Ontem no entanto tambem nada foi possivel fazer para solucionar de uma vez por todas com a questão. Nem um nem outro abriram mão de seus pontos de vista.

VOLTA A BARRA MANSA

Jair voltará a Barra Mansa, deixando que o caso se resolva mais tarde. Esperará ela o regresso dos seus companheiros de clube que vão jogar no Torneio do Atlantico em Montevidéu.

LELÉ RENOVOU O CONTRATO

Lelé, o meia direita vascaino, assinou ontem contrato por mais dois anos de serviços ao clube, recebendo Cr$ 78.000,00 de luvas e percebendo o ordenado mensal de Cr$ 1.000,00.

A guarnição do barco argentino vitorioso vendo-se ao centro o comandante A. Justo no momento que era cumprimentado por Pimentel Duarte (de escuro), comandante do "Vendaval"

Eliskasses Mantem a Liderança do Torneio Internacional de Xadrez

S. PAULO, 15 (Asapress) — Vem se desenvolvendo normalmente, alimentado pelo constante entusiasmo de grande numero de aficionados do dificil esporte do tabuleiro, o Torneio Internacional de Xadrez, que é o segundo que se disputa nesta capital, promovido pelo Clube de Xadrez S. Paulo, e que conta com a participação dos três mestres estrangeiros de fama mundial, Eliskases, Najdorf e Engels. O primeiro, que é justamente o mais categorizado, encontra-se isolado na liderança do Torneio, com 5 partidas ganhas, zero ponto perdido e 5 ganhos. Em 2.° lugar está Najdorf, com 4 partidas ganhas, 1 empatada e 4½ pts. ganhos; 3.° Engels, com 3 ganhas, 1 empatada, 1 perdida e 3½ pontos. Seguem-se os enxadristas nacionais, em numero de 6, com classificações muito inferiores.

VITÓRIA ESPETACULAR DO BARCO ARGENTINO "ALFARD"

Batido o "Vendaval" Dentro da Baía da Guanabara — Declarações do Comandante do Barco Vencedor ao DIARIO CARIOCA ....

Concluiu-se ontem com a vitória do barco argentino "Alfard" a Regata Buenos Aires-Rio. O desfecho da competição surpreendeu pelo seu inesperado, pois o iate brasileiro "Vendaval" tendo percorrido toda a distancia na liderança, entrou na baía de Guanabara em primeiro, perdendo para o barco argentino por pequena diferença ao atingir a meta da chegada.

A luta na passagem da entrada da barra, foi deveras sensacional, observando-se que quer o "Vendaval" como o "Alfard" rumaram galhardamente para a linha de chegada, impressionando pela segurança e linha com que se dirigiam ao ponto final da regata. Os argentinos, por certo, agiram com maior desenvoltura no momento preciso, obtendo a vitória quando tudo deixava transparecer que o triunfo pertenceria á tripulação comandada pelo patricio Pimentel Duarte.

Há a notar que, embora vencidos, os brasileiros evidenciaram o valor do seu barco, pois chegando em segundo, foi um dos ultimos a largar em Buenos Aires, já que, de acordo com o regulamento, necessitou conceder "handicap" aos demais participantes.

O "Alfard" no momento que singrava as aguas da Guanabara, logo após a magnifica vitoria obtida sobre o "Vendaval"

FALA AO "DIARIO CARIOCA" O COMANDANTE DA TRIPULAÇÃO VITORIOSA

Cercado por curiosidade publica, a guarnição do barco vitorioso "Alfard" mostrava-se visivelmente satisfeita com o resultado da prova, abraçando-se os vencedores, irmanados pelo mesmo entusiasmo com o belissimo triunfo conquistado.

Os portenhos evidenciando grande alegria, não esconderam a sua satisfação, tendo todos a uma só voz elogiado a performance do barco "Vendaval". O DIARIO CARIOCA acercou-se do comandante vitorioso Felipe A. Justo, o qual em palavras repassadas de entusiasmo disse da sua satisfação em pisar terra carioca, ganhando uma prova dificil em que necessitou, com os seus companheiros, de empregar todos os seus conhecimentos para bater o "Vendaval". Sobre a viagem disse-nos Felipe Justo que felizmente nada de anormal se registou, tendo encontrado quase sempre, bom tempo, não obstante ter sofrido o "Alfard" bem como o "Vendaval" a influencia de calmaria demorada nas proximidades de Santa Catarina. Finalizando o comandante do "Alfard" solicitou-nos que esta folha fosse portadora de sua saudação amiga e afetuosa a todos os desportistas brasileiros.

A GUARNIÇAO VITORIOSA

E' a seguinte a guarnição do barco vitorioso:

Comandante: Felipe A. Justo Tripulantes: Bento de Larriga, C. Bricaz, H. Maquiavelo, H. Monte, Hercules Monin Hugo Tedlin, A. Suner e Fernando Soriano.

A guarnição do "Vendaval" é a seguinte: comandante: Pimentel Duarte. Tripulantes: M. Reinos, J. Alvarez, H. de Garcia, José Luiz, Porto Barroso, Fernando Pimentel Duarte, George Byron e Vitor Demaison.

Osvaldinho Ingressou

Osvaldinho, ponteiro direito do São Cristovão, pediu ontem, a sua transferencia para o Fluminense.

Dr. Paulo Perissé

Varizes — Intestinos — Reto e Anus

Hemorroidas sem operação Av. Rio Branco, 108 - 10.° s/1013 — Ed. Martinelli

Consultas diariamente das 13 ás 15 — Hora marcada Fone: 28-4531

Reinaldo no Corintians

Reinaldo, guardião aspirante do Botafogo, solicitou permissão para jogar em S. Paulo, na defesa das cores do Corintians, durante o tempo que permanecer na Paulicéia.

Dr. Emygdio F. Simões

DO HOSPITAL DO SERVIDOR DA PREFEITURA

Clinica Geral — V. Urinarias Rua General Caldwel, 310 Tel. 22-0222 — Das 17 ás 19

João Etzel No Rio

Chegou ontem a esta capital o arbitro João Etzel, da Federação Paulista de Futebol. Veio ultimar os preparativos para a viagem que empreenderá com o Vasco da Gama e o Palmeiras, sorteado, que foi, para os jogos do Torneio Internacional.

DR. LAURO LANA

Coração — Pulmões — Rins Clinica Medica em geral Rua Visconde Rio Branco, 34 De 14 ás 18 Consultas, Cr$ 30.00 - Tel.: 22-4749

Disputando o Último Lugar

Será iniciado hoje ás 21 horas na quadra do Vasco da Gama, a disputa da "melhor de três" entre o Aliados e o Flamengo para a decisão do ultimo lugar do Campeonato Carioca de Basquete.

Dotados de forças iguais os quadros deverão proporcionar um jogo equilibrado e sobretudo do bem disputado.

Amanhã, no mesmo local e com o mesmo horario, será realizada a segunda partida.

Para o jogo de hoje foram escalada, as seguintes autoridades:

Afonso Lefexer e Noli Coutinho — juizes; Elcio de Almeida Santos — cronometrista; Pascoal Bruno — apontador; José alazzo Filho — delegado

• TREINA A SELEÇAO CARIOCA

Sob a direção de Piranga e assistencia de Roberto Brando submeteu-se ontem a treinamento a seleção de basquete que intervirá no campeonato Brasileiro a realizar-se entre 1 e 13 de fevereiro em Belo Horizonte. O treino constou de exercicio individual e conjuntivo, agradando sobremodo a forma apresentada pelos "scratchmen".

ASSEMBLEIA GERAL DA C. B. B.

Por nosso intermedio a presidencia da Confederação Brasileira de Basket, convoca as entidades filiadas para a Assembleia Geral Ordinaria que, de acordo com a letra "d" do Art. 9 dos Estatutos, terá lugar em nossa sede, ás 15 horas do dia 25 de janeiro de 1947, para tratar do que se segue:

1 — conhecer e julgar, o relatorio do presidente da Confederação e o parecer do Conselho Fiscal do exercicio de .. 1946;

2 — interesses gerais.

Reeleitos Vargas Neto e Loretti Junior

A assembléia geral de ontem na Federação Metropolitana de Futebol, conforme adiantamos reelegeu os drs. Vargas Neto e Fernando Loretti Junior, para os cargos de presidente e vice-presidente da entidade oficial do futebol carioca.

Com exceção do Canto do Rio, cujo presidente chegou após a eleição, compareceram á sessão todos os representantes dos clubes da 1.ª categoria.

Foram aprovados todos os relatórios da temporada passada e, a seguir, procedeu-se á eleição dos maiorais da casa, sendo o seguinte o resultado geral:

Para presidente da Federação, Manoel Vargas Neto.

Para vice-presidente da Federação, Fernando Loretti Junior.

TRIBUNAL DE REVISAO

Membros efetivos

Mario Rodrigues Filho, Nelson Thevenet, Gaspar Labarthe da Silva, David Simon e Flavio Porto Barroso.

Membros suplentes

Oscar Santos, Antonio Arrais de Alencar e Nelson Cavalcanti Caruso,

CONSELHO LEGISLATIVO

Membros efetivos

Egas Muniz dos Santos Correia, Joaquim Guimarães e Jair Tavar.

Membros suplentes

Aureli "Amore" Alfredo Curvelo e Enio Lepage.

VASCO E AMÉRICA Jogarão Sábado, à Noite

Foi combinada, ontem, á ultima hora, a realização do esperado jogo amistoso entre o Vasco e o America, confronto anual que, desde que a "Taça da Paz" foi conquistada, tem sido disputado sob outros aspectos.

A peleja de sabado será jogada para cumprimento de uma clausula constante das bases assentadas por ocasião da venda do passe do centro medio Danilo.

Ao que apuramos, o Vasco colocará em campo o mesmo team que irá atuar em Montevidéu e Buenos Aires.

PARA VEREADOR

CARLOS LACERDA

da UDN

(MOVIMENTO RENOVADOR)

Octavio Babo Filho

ADVOGADO

Rua 1° de Março, 6-Tel, 43-6850

PARTIDO PROLETARIO DO BRASIL

PARA VEREADOR

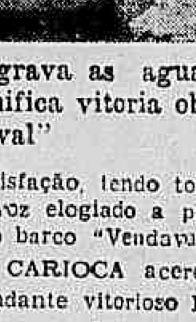

EUGENIO COSTA

MERCADOS

CAMBIO

Abriu ontem, o mercado de cambio em condições estaveis e com as taxas inalteradas. O Banco do Brasil vendia a libra a vista a Cr$ 75,44 10 e o dolar a Cr$ 18,72 e comprava a Cr$ 74,07 14 e a Cr$ 18,38, respectivamente.

Assim deixamos o mercado no primeiro encerramento. Reabriu e fechou inalterado.

O Banco do Brasil afixou as seguintes taxas para venda de cambiais:

A vista:

Libra	75 41 15
Dolar	18,72
Franco suiço	4 37 79
Franco belga	0,42 70
Peso chileno	0,60 39
Peso boliviano	0,7453
Peso argentino	4 59 0
Peso uruguaio	10,50 02
Franco	0,15 74
Coroa sueca	5,21 06
Coroa dinamarquesa	3 90 06
Coroa tcheca	0,37 44
Franco	0,15 14

O Banco do Brasil para compra das letras de coberturas afixou as seguintes taxas:

A vista:

Libra	74,07 14
Escudo	0 74 74
Dolar	18,38
Franco suiço	4,29 41
Peso argentino	4,48 03
Peso uruguaio	10 21 11
Peso chileno	0,59 28
Franco belga	0,41 93
Peso boliviano	0,73 33
Coroa dinamarquesa	3,85
Coroa tcheca	0,36 7
Franco	0,15 46

CAMARA SINDICAL

Em 14 do corrente:

	LIVRE
Londres	75,44 30
Suiça	4,29 09
Portugal	0,76 57
Nova York	18.73
Uruguai	10,03 54
Canadá	— —
Argentina	4,65 06
Belgica (f. b.)	0 64 34
Chile	0,60 39
França	0 15 82

OURO FINO

O Banco do Brasil comprava ontem a grama de ouro fino na base de 1.000 por 1.000 ao preço de Cr$ 20,81 76.

BOLSA DE VALORES

Eram bastante ativas as condições da Bolsa de Valores, cujos negocios realizados foram de grande vulto. Cotaram-se em condições acessiveis as apolices da União nominativas e ao portador, com as demais municipais, estaduais e obrigações de guerra tambem fracas. As ações de bancos e companhias regularam calmas.

CAFÉ

Esse mercado funcionou ontem, calmo e com os preços inalterados. Com efeito o tipo 7, foi mantido a base anterior de Cr$ 48,70 por 10 quilos na pedra e não houve vendas sobre o produto.

Fechou inalterado.

Cotações por 10 quilos.

Tipo 3 a 6	Nominal
Tipo 7	48,70
Tipo 8	48 20

PAUTA — Estado do Rio — Café Comum Cr$ 4,00. Estado de Minas — Café comum Cr$ 4,87, idem fino Cr$ 9,70.

MOVIMENTO ESTATISTICO

Entradas 11.228. Embarques nada. Existencia 822.09, sacas.

ALGODAO

O mercado de algodão funcionou ontem, firme, com as cotações inalteradas e negocios regulares.

Fechou inalterado.

MOVIMENTO ESTATISTICO

Entradas nada. Saidas 719. Estoque 20.812 fardos.

COTAÇÕES POR 10 QUILOS

— Sertão fibra longa — tipo 3 130,00 a 140.00, tipo 4, 130.00 a 132.00. Sertões — fibra media — tipo 3, 124.00 a 126.00 tipo 5, 114.00 a 116.00. Ceará — fibra media — tipo 4, nominal, tipo 5, 105.00 a 108.00 Matas — fibra curta — tipo 3, nominal tipo 5 nominal. Paulista — fibra curta — tipo 3, nominal tipo 5. 120.00 a 1?.00.

AÇUCAR

O mercado deste produto funcionou ontem, sustentado, com as cotações inalteradas e negocios regulares.

Fechou inalterado.

MOVIMENTO ESTATISTICO

Entradas 2.342. Saidas 15,850. Estoque 151.731 sacas.

COTAÇÕES POR 60 QUILOS

Branco cristal 161,50; Cristal Amarelo 152,30, Mascavinho .. 143,70 e Mascavos 140,70.

GENEROS

O movimento verificado foi o seguinte:

	Ent.	Said.
Arroz	1.503	4.691
Açucar	33.929	15 735
Batatas	1.000	—
Feijão	832	089
Farinha	—	2.000
Manteiga	15 636	—
Milho	1.050	170
Banha	—	50
Cebolas	—	—

MALAIO EM CONDIÇÕES DE REPETIR A SUA ULTIMA PROEZA

O CRIME DE PERDER

PEDRO DANTAS

Qualquer espectador de corridas sabe aplaudir entusiasticamente esses mestres incomparaveis, esses artistas fabulosos, essas maravilhas de profissionais: os joqueis que ganham. Pouco importa que o laureado haja comprometido o triunfo, por asneiras indignas do mais ignaro aprendiz de 3ª: palmas para ele, antes de receber as "poules". Palmas para ele, até mesmo dos que rasgam "poules", por acinte ao miseravel, ao bandido, ao torpe "feridão" que deixou vergonhosamente seu cavalo perder.

Acontece, ás vezes, que o pobre joquei derrotado, por singular coincidencia, correu uma corrida perfeita, sem uma falha, aproveitando tudo, extraindo da sua montada até a ultima gota de esforço util. Contudo, perdeu, porque existe, no turfe, esta grande lei, que os técnicos e os apostadores costumam esquecer: para que um animal ganhe um pareo, é necessario e suficiente que os outros percam; reciprocamente, para que um animal perca um pareo, é necessario e suficiente que outro, um dos outros, ganhe.

Em corridas, porém, como na guerra, perder é um crime imperdoavel, a menos que se perca voluntariamente, o que é um meio de converter a derrota aparente em vitoria real. E o pobre desgraçado que, procurando ganhar, entretanto não o conseguiu, esse é mesmo um infeliz, um incapaz, um inepto: vaia nele, ou, pelo menos, alguns desaforos menos familiares, entre dentes. Botou fora a corrida, o imbecil.

Foi mais ou menos nesse espirito inamistoso e profundamente injusto que uma parte do publico, alguns técnicos inclusive, houve por bem receber a Leopoldo Benitez, derrotado com Haridan, e a Osvaldo Fernandes, batido com Defiant. O primeiro, dando pernas a Haridan, obtivera um 2º lugar que muito grande joquei teria posto a perder. O segundo viu escapar-lhe a vitoria numa carreira tecnicamente sem falhas, corrida por ele com o mais visivel empenho, com inteligencia e com calma. Inobjetavel, a atuação do Déco. Entretanto, houve quem o visse fazer duas partidas, forçar o cavalo cedo e, ao mesmo tempo, matá-lo na boca... Houve até quem visse o cavalo, violentamente contrariado, correr de boca aberta, como se fosse dirigido a bridão! Os dois excelentes freios não devem se preocupar com isso: os homens ficam impossiveis, quando dão pra enxergar.

JÁ SE ENCONTRA NAS LIVRARIAS

ASPECTOS DA VIDA DO BRASIL

DE BELMIRO VALVERDE

Uma honesta e corajosa revisão de nossa historia politica, da Colonia aos nossos dias, explicando as causas da desoladora situação do Brasil

VARIAS

G. P. "PIRATININGA"

Tal como aqui não haverá corrida no próximo domingo em São Paulo.

O Grande Premio "Piratininga" foi antecipado, assim, para a próxima sabatina em Cidade-Jardim.

Essa prova, que será disputada em 2.400 metros e setenta mil cruzeiros de premio, reunirá o invicto três anos Heliaco e mais Elegante e Tauá, este ultimo credenciado por um segundo lugar para Christimas Festival, no G. P. "Antonio Prado".

A JAQUETA RUBRO-NEGRA

Os animais do Stud Rocha Faria serão dirigidos na proxima sabatina novamente pelo jóquei Francisco Irigoyen.

NAO PODEM ATUAR MAIS EM S. PAULO

Em sua ultima reunião, a Comissão de Corridas do Jockey Club de São Paulo resolveu não conceder, este ano, matricula ao jóquei Caio Brito e ao aprendiz Manoel Tavares.

Motivou essa medida, a má atuação desses profissionais na ultima sabatina, quando montaram os animais Impio e Tauboatá, favoritos da prova.

Há tambem na Gavea muitos profissionais para os quais o órgão técnico do Jockey Club Brasileiro deverá tomar igual resolução, isto é, negar a renovação de matricula.

APTO A REAPARECER

No dia 13 do corrente terminou a longa suspensão com que puniram o jóquei José Portilho.

Já na próxima sabatina o profissional patricio reaparecerá em publico.

A ULTIMA PROVA DA SABATINA

Está interessante a ultima prova da próxima sabatina, que não é um handicap como tem sido noticiado, pois os seus integrantes correrão com pesos especiais.

As montarias provaveis dessa carreira são as seguintes:

	Quilos
KISS, F. Irigoyen	58
MAPITA, A. C. Ribas ..	50
BORDELAISE, R. Coelho	50
ENTREDÓS, E. Cardoso ..	60
MALO, M. Linhares	52
CHACHIM, D. Ferreira ..	52
ESTRONDO, G. Costa	57
YAGUARAZZO, Portilho ..	52

VAI ATUAR EM S. PAULO

Embarcou ontem, com destino a São Paulo, o jóquei Orlando Serra, que vai fazer uma temporada em Cidade-Jardim.

Já na próxima sabatina, o profissional patricio deverá dirigir os animais Copenhague e Diplomata, ambos pupilos do Stud Infante.

AS MONTARIAS DO GERALDO COSTA

Em virtude de estar suspenso por uma corrida o jóquei Luiz Leighton, os animais Gravana e Estrondo, do Stud Paula Machado serão dirigidos pelo jóquei Geraldo Costa.

O correto freio patricio foi ainda convidado para dirigir, nessa reunião, os animais Hypnos e Furacão.

SEGUIRA' SEXTA-FEIRA

Na proxima sexta-feira será embarcada, para a capital bandeirante a egua Salaga.

A platina tem varios compromissos classicos a cumprir em Cidade-Jardim.

O entraineur Henrique de Souza acompanhará a sua pensionista mas regressará na semana seguinte pois tem parelheiros a tratar na Gavea.

PARA MATO GROSSO

Dentro de poucos dias serão embarcados para Mato Grosso os animais Blusa, Batan e Candú.

Todos eles vão ingressar num estabelecimento de criação naquele Estado, onde serão aproveitados na reprodução.

PARA S. PAULO

Com destino á capital bandeirante foram embarcados os animais Very Nice, Clarim, Bombardeio e Solino.

Todos eles vão atuar em Cidade-Jardim, sendo que os dois ultimos já correrão na proxima sabatina naquele hipodromo.

ASSOCIAÇÃO DE CRONISTAS DESPORTIVOS

CONCURSOS DE PALPITES — TURFE

Com o resultado da corrida realizada domingo ultimo, ficou sendo a seguinte a classificação dos concorrentes inscritos nos concursos abaixo:

TAÇA "OLIVAL COSTA"

1 — Isac Moutinho .. 8 — 12
2 — Raimundo Chaves .. .. 8 — 12
3 — Ivan Moutinho . 8 — 12
4 — A. Bastos .. .. 8 — 11
5 — Juraci de Araujo .. .. 7 — 11
6 — — Oscar de Carvalho .. .. .. 6 — 11
7 — Gerson Cordeiro 5 — 11
8 — Emanuel Salgado 6 — 9
9 — M. Vale Junior 8 — 8
10 — J. L. Costa Pereira .. .. 7 — 8
11 — João Loques .. 5 — 8
12 — F. Morais Cardoso .. .. 5 — 8
13 — Heitor de Oliveira .. .. 4 — 7
14 — Pascoal Davidovich .. .. 4 — 7
15 — Nestor C. Pereira .. .. 3 — 5
16 — Manfredo Liberal 4 — 6
17 — Henrique M. Porto .. .. 4 — 6
18 — Horacio Benvenuto .. .. 3 — 5
19 — A. Correa .. .. 2 — 5

TAÇA "A NOITE"

1 — Emanuel Salgado .. 25
2 — M. Vale Junior 24
3 — Oscar de Carvalho .. 24
4 — Juracy de Araujo .. 24
5 — Isac Moutinho 24
6 — Raimundo Chaves .. 24
7 — Ivan Moutinho 24
8 — Gerson Cordeiro .. . 23
9 — João Loques 22
10 — J. L. Costa Pereira 22
11 — F. Morais Cardoso .. 21
12 — A. Bastos 21
13 — Nestor C. Pereira .. 17
14 — Horacio Benvenuto .. 16
15 — Manfredo Liberal .. 16
16 — A. Correa 16
17 — Pascoal Davidovich .. 16
18 — Henrique M. Porto .. 16
19 — Heitor de Oliveira .. 14

ENTRANDO PARA O AERO-BOX

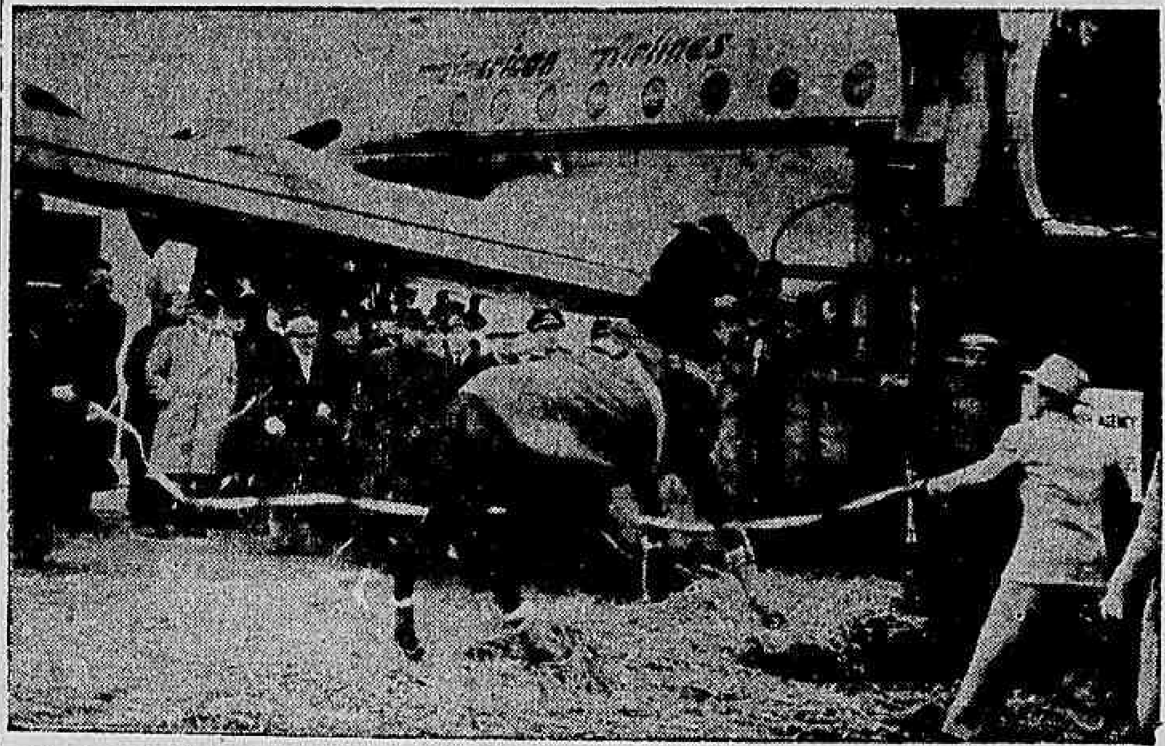

Aqui está Fest and Fair, vendido por 15 mil libras, para os Estados Unidos, em veemente protesto contra a violencia de seu embarque para o aero-base em que viajou de Londres para a América. Com ele viajaram mais 5 companheiros, todos igualmente contrarios á aviação, apesar do seguro de 70 mil libras, que não garante a eles, mas a seus novos proprietarios. — "Pégaso, não!" teria declarado Fest and Fair aos nossos confrades londrinos. — (Foto Acme — D. C. via aérea)

Doenças da pele

Sifilis, eczemas, varizes, ulceras das pernas, verrugas, espinhas, furunculos, micoses — Eletroterapia

Dr. Agostinho da Cunha
Dipl. Instituto Manguinhos
ASSEMBLE'IA, 73 — TEL.: 32-3265

Olhe a vida com bons olhos...
Colirio MOURA BRASIL

Leilão de Mercadorias Apreendidas Pela Prefeitura

O Departamento de Fiscalização da Prefeitura realizará hoje, ás 13 horas, o seu habitual leilão de mercadorias apreendidas.

Esse leilão será realizado na Praça da Bandeira, 44 fundos, de acordo com o edital publicado no Diario Oficial, Seção II.

DR. NELSON CONY
Medico Operador
R. SEN. DANTAS, 20-13.° and.
Salas 1306/9 — Fone 22-1776
3.ª, 5.ª, sab. das 15 ás 18 hrs.

Não Será Prorrogado o Prazo Para Pagamento de Licenças de Veiculos

A Prefeitura, por intermédio do Departamento de Rendas e Licenças está entregando para pagamento, as licenças de veiculos, trabalho que se prolongará até 31 do corrente mês. De posse das guias, os possuidores de veiculo poderão pagá-las em qualquer dos Distritos de Arrecadação, localizados em varios pontos da cidade. Convém salientar, que tendo sido iniciada a 2 de janeiro, a entrega das guias, portanto, de acordo com a lei, o prazo para pagamento sem multa não será prorrogado. Além de ter sido iniciado no periodo legal a entrega das guias, o atual serviço é dos mais praticos, não se justificando, assim, a necessidade de prorrogação. Os carros que não estiverem legais com o fisco municipal, além de multa de Cr$ 100,00 até 10 de fevereiro, serão apreendidos.

U. D. N.
PARA VEREADOR
Tito Livio
Distribuição de Cedulas:
Ouvidor, 149, Sob.
S. José, 7, Sob.
Bairros e Suburbios.
Informações:
Tels. 22-4047, 27-7815 e 22-7200

A PRÓXIMA SABATINA

COTAÇÕES

1° pareo — 1.600 metros — ás 14 horas — Cr$ 15.000,00:

	Animal	Ks.	Cts.
1	(1 Beat'Em	54	30
	(2 Papagai	50	60
2	(3 Blue Rosa	50	35
	(4 Junin	58	25
3	(5 Gauchaza	50	60
	(6 Lidia	50	50
4	(7 Lobuna	60	35
	(8 Mate	60	50

2° pareo — 1.400 metros — ás 14,30 horas — Cr$ 25.000,00:

	Animal	Ks.	Cts.
1—1	Gravana	54	22
2	(2 Isloti	54	60
	(3 Salto	56	85
3	(4 Formação	54	40
	(5 Lula	54	60
4	(6 Tamandaré	56	30
	(" Mangerona	54	30

3° pareo — 1.600 metros — ás 15 horas — Cr$ 25.000,00:

	Animal	Ks.	Cts.
1	(1 Blindado	55	40
	(2 Jambo	55	60
2	(3 Hipnos	55	30
	(4 Fanita	53	40
3	(5 Haridan	53	22
	(6 Lux	55	35
	(7 Norma	53	80
4	(8 Grey Peter	55	60
	(9 Bourgo	55	80
	(" Bicuco	55	80

4° pareo — 1.200 metros — ás 15,30 horas — Cr$ 25.000,00:

	Animal	Ks.	Cts.
1	(1 Uristrio	55	25
	(2 Sinclair	55	50
2	(3 Malmiquer	55	35
	(4 Urutu'	55	40
3	(5 Helper	55	27
	(6 Diplomata II	55	60
4	(7 Caraman	55	50
	(" Cipó	55	50

5° pareo — 1.600 metros — ás 16,05 horas — Cr$ 25.000,00:

	Animal	Ks.	Cts.
1—1	Tally Ho	54	35
2—	Hiperbole	58	35
3—3	Gualicha	54	30
4	(4 Malaio	52	25
	(5 Escorpion	58	60

6° pareo — 1.200 metros — ás 16,40 horas — Cr$ 25.000,00 — Betting:

	Animal	Ks.	Cts.
1	(1 Hallabarda	55	85
	(2 Bissectriz	55	70
2	(3 Galata II	55	70
	(4 Gatita	55	35
3	(5 Branca de Neve ..	55	35
	(6 Hecuba	55	50
	(7 Monalisa II	55	60
4	(8 Iheta	55	40
	(9 Hipias	55	40
	(" Divisa II	55	40

7° pareo — 1.500 metros — ás 17,15 horas — Cr$ 22.000,00 — Betting:

	Animal	Ks.	Cts.
1	(1 Furacão	54	22
	(2 Morena Clara	50	60
2	(3 Exigente	58	60
	(4 Moema	50	70
	(5 Tres Pontas	54	70
3	(6 Boavista	52	60
	(7 Garua	50	60
	(8 Trenol	52	70
4	(9 Folia	52	70
	(10 Frisson	58	27
	(" Bombardeio	53	27

8° pareo — 1.500 metros — ás 17,50 horas — Cr$ 20.000,00 — Betting:

	Animal	Ks.	Cts.
1	(1 Kiss	58	40
	(2 Mapita	50	70
2	(3 Bordelaise	50	35
	(4 Entredós	60	50
3	(5 Malo	52	35
	(6 Chachim	52	50
4	(7 Estrondo	57	30
	(8 Iaguarazo	53	35

CABELOS BRANCOS só tem quem quer
JUVENTUDE ALEXANDRE
USA E NÃO MUDA, quem os não quer

Dr. Carlos Liberalli
E
Dr. Evaldo de Oliveira
MEDICOS
DIARIAMENTE DAS 13 AS 16 HORAS
RUA CANDELARIA, 83-1.°
TEL. 23-1263

VA' VER

OS MESTRES DO BALLET

Amanhã no Teatro do Carro di Tespis — Esplanada do Castelo

COM:
Madeleine Rosay
Tatiana Leskowa
Tamara Capeler
Maryla Gremo
Lydia Kuprina
Edith Pudeiko
Leda Yuqui
Vladimir Irman
Holland Stoudemmire
James Upshaw

Ingressos á Venda
Bilheteria do Teatro Municipal — Livraria S. Pedro, R. Alcindo Guanabara, 26 — Rua Mexico, 21-13.° and. s. 1301 e Av. Copacabana, 423

Platéia "A" .. .. Cr$ 100,00
Platéia "B" .. .. Cr$ 50,00
Tribuna .. .. Cr$ 20,00

Grande orquestra regida por A. Martinez Gran

Procopio
O ATOR IMPAR DO BRASIL
TEATRO SERRADOR *Apresenta:*

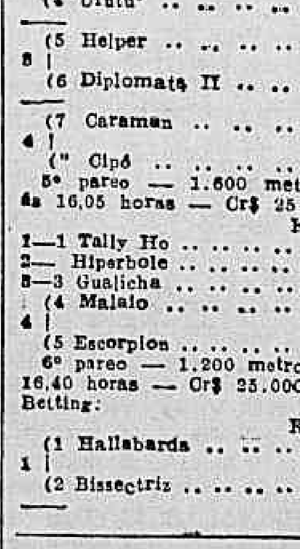

HOJE: Ultima Vesperal da Mocidade, ás 16 hs. — Sessões ás 20 e 22 hs. — MARIA CACHUCHA comedia de Joracy Camargo

SUZANA NEGRI num trabalho notavel

TERÇA-FEIRA — DIA 21 — ÁS 20 E 22 HORAS

"O ARRANHA CEU"

3 atos engraçadissimos de MATHEUS DA FONTOURA

HOJE, pela ultima vez com redução de 50 % nos preços, "matinées" ás 16 horas e sessões ás 20 e ás 22 horas

TEATRO JOÃO CAETANO

Aracy Côrtes a abrazadora estrela, na escaldante revista de *Ary Barroso, Cardoso de Menezes e J. Maia*

EU QUERO E' CONFUSÃO (IMPROPRIO PARA MENORES)

JUREMA MAGALHÃES, ardorosamente aplaudida! Sucesso dos comicos *Catalano — Principe Maluco*!

— DOMINGO não há matinée — Sessões ás 20 e ás 22 horas

GENERALIZA-SE A REPULSA AO PCB

Conclusão da 3ª Pag.

Agencia Nacional, disse que foi aquela capital a fim de tratar de asuntos referentes ás funções do seu cargo. Falando sobre o pleito de domingo proximo, disse que não acredita na alteração da ordem, nem agora nem depois das eleições. Assim afirma porque assistiu a varios comicios de diversos partidos, e póde observar o interesse das agremiações politico-partidarias em manter a ordem garantindo assim a reestruturação democratica do país. Falando sobre a atitude do Exercito no caso de um dos candidatos da oposição ser vitorioso no pleito, disse que essa atitude seria a unica possivel: "Empossar o candidato eleito. Não há perigo algum que o candidato que venha a ser eleito nas urnas, pelo povo, não seja empossado, porque o Exercito garantirá a sua posse".

PROGNOSTICANDO A VITORIA DO SR. MARIO TAVARES

S. PAULO, 15 (Asapress) — O sr. José Rodrigues Alves Sobrinho, interpelado pela reportagem, declarou que, pelo que póde observar no interior, o sr. Mario Tavares deverá ter uma maioria de 200 mil votos sobre o sr. Ademar de Barros.

SETECENTOS COMICIOS EM S. PAULO

S. PAULO, 15 (Asapress) — Um órgão desta capital publica hoje uma interessante estatistica, segundo a qual foram efetuados no interior do Estado setecentos comicios promovids pelos candidatos ao Governo, Senatoria, Deputação Federal e Estadual. A propaganda eleitoral foi muito intensa e extensa do que no pleito passado, dado mesmo o carater fundamentalmente estadual do próximo prelio das urnas.

IMPORTANTE REUNIAO NOS CAMPOS ELISIOS

S. PAULO, 15 (Asapress) — Realizou-se ontem importante reunião no palacio dos Campos Elisios, estando presentes, além do interventor Macedo Soares altas autoridades do Exército e Aeronautica, o comandante da Força Policial, do Corpo de Bombeiros, secretario da Segurança e outras autoridades civis e militares. Assegura-se que o motivo da conferencia foi o estudo de medidas para garantir a ordem publica durante o pleito de domingo próximo, de maneira que as eleições transcorram tranquilas.

UM COMUNICADO DO PDC CONTRA O DEPUTADO MANOEL VITOR

S. PAULO, 1. (Asapress) — O Partido Democrata Cristão distribuiu o seguinte comunicado:

"O Partido Democrata Cristão, tendo tido ciencia de que o deputado Manoel Vitor enviou circulares e cartas solicitando os votos dos catolicos para determinado candidato, apelando nesse sentido em nome da Divindade, e no radio solicitando esse mesmo apoio nesse candidato para não dispersar votos, o Diretório Estadual desaprova essa atitude para declarar que todos os candidatos do PDC são catolicos e merecem igualmente os votos dos catolicos".

Distrito Federal

SEBASTIÃO ISAIS

Entre os nomes que compõem a chapa de vereadores do Partido Democrata Cristão figura o de Sebastião Isaias.

Jornalista militante, há onze anos prestando seus serviços aos nossos colegas do "Diario da Noite", poucos candidatos como Sebastião Isaias levam para o embate das urnas um cabedal tão rico de experiencias sobre as necessidades do povo carioca.

Mais do que qualquer outra profissão, é o jornal uma escola de formação humana, através do contato diario com as gentes de todas as classes, suas ambições, seus desesperos. E jornalista, cem por cento, é o que é Sebastião Isaias.

Seu nome, portanto, é dos que mais merecem o apoio do eleitorado esclarecido da capital.

Estado do Rio

UMA CIRCULAR DO BISPO DE CAMPOS

CAMPOS, 15 (Asapress) — O arcebispo-bispo de Campos, dom Otaviano Pereira de Albuquerque, dirigiu a seguinte circular aos fieis da diocese:

Reafirmando mais uma vez que, conforme as diretivas da Santa Sé Apostolica, me conservo fora e acima dos partidos politicos, sem deixar entretanto de cumprir os deveres de guia espiritual dos homens de boa vontade e isto já disse até pela imprensa varias vezes, aviso, pois, aos catolicos convencidos, que almejam como devem a sua salvação eterna, que lhe é defeso votar para qualquer cargo federal, estadual e municipal em candidatos ou diblos na fé religiosa catolica ou de todo avessos a ela publica e privadamente. Os que despressarem este meu carinhoso e paternal aviso deverão estar convencidos de que, não o levando em conta, terão que responder oportunamente perante o tribunal inapelavel de Deus eterno, Campos, 11 de janeiro de 1947. a.) arcebispo d. Otaviano Pereira de Albuquerque, bispo diocessano".

Rio Grande do Norte

NA EXPECTATIVA OS MEIOS POLITICOS POTIGUARES

NATAL, 15 (Asapress) — Os meios politicos locais continuam na expectativa em face da exoneração do interventor Ubaldo Bezerra e da nomeação do general Rocha Lima. As Oposições Coligadas aguardam, com discreta confiança, ação do novo interventor. As suas declarações de que o secretariado será mantido, enquanto os titulares cumprirem dignadamente os seus deveres, não poderiam, como é natural, despertar satisfação nos meios oposicionistas, onde se perdeu toda confiança em alguns dos auxiliares, entre os quais figura o chefe de policia. A proibição temporaria de comicios, esta sendo acatada por todos os partidos, tendo já as Oposições Coligadas transferido o comicio que deveria se realizar aqui, amanhã.

O general Orestes Rocha Lima, tem tomado medidas acauteladoras de ordem publica ao que está sendo acatado e prestigiado pelos partidos e pelo povo.

UM TELEGRAMA DO PRESIDENTE DUTRA AO SENADOR GEORGINO AVELINO

NATAL, 15 (Asapress) — O senador Georgino Avelino recebeu o seguinte telegrama do presidente Dutra:

"Acuso o recebimento de seu telegrama de hoje a propósito da substituição do interventor federal nesse Estado. Essa substituição recaiu em pessoa que melhor do que ninguem poderá, numa fase de perturbação, enfeixar duplo mandato civil militar no Rio Grande do Norte. Sei o devotamento e solidariedade sincera dos bons amigos desse Estado, mas também estou certo de que nada abalará a confiança das hostes desses mesmos amigos, cuja dedicação ao interesse do Estado conferiu-lhes a posição colocada dessa unidade federativa, sob a direção de pessoa estranha aos interesses locais, mais ainda avultará na vitoria do pleito de 19 de janeiro. E ninguem terá o pretexto de impugnar os resultados das urnas. Nada enfraqueceu nem poderá enfraquecer minha confiança em tão leaidosos amigos, a quem augure, como cidadão, vitoria nitida e insusceptivel de duvidas. Foi movido altos e indeclinaveis motivos e não subestimo apoio nem serviços prestados. Agradeço o espirito compreensivo de seu telegrama. Saudações. (a.) Eurico Dutra".

Goiaz

FALA O CANDIDATO DA COLIGAÇÃO GOIANA

GOIANIA, 15 (Asapress) — O candidato das oposições coligadas ao governo constitucional do Estado, engenheiro Jeronimo Coimbra Bueno, declarou á imprensa que está confiante em sua vitoria no próximo pleito. Manifestou que as sucessivas provas de apoio que tem recebido, partidas de tôdas as camadas sociais e vindas de todas as regiões do Estado, são indices seguros de que o povo não recebeu com hostilidade a sua candidatura, antes com um entusiasmo que dia a dia mais se acentua. Salientou ainda o engenheiro Coimbra Bueno que, se eleito, não pretende governar Goiaz sob o tacão de impiedosas perseguições, mas sem ódios nem prevenções, solicitando, se fôr possivel, até mesmo a colaboração de seus adversarios de hoje.

Afirmou, finalmente, que sua campanha eleitoral será encerrada no próximo dia 16, na cidade de Anapolis, onde aproveitará a ocasião para fazer uma exortação de fé democratica aos goianos.

Minas

A MAXIMA IMPARCIALIDADE EXIGE O CHEFE DE POLICIA

UBERABA, Minas, 15 (Argus) — O chefe de Policia do Estado dirigiu a todas as autoridades uma longa circular advertindo-lhe para o que deve se fazer no próximo pleito, ressaltando-se o seguinte trecho: "Abstenham-se, pois, os senhores prefeitos e delegados de policia de qualquer ato ou atitude que, direta ou indiretamente, possam levar ao espirito do povo qualquer idéia de parcialidade ou de preferencia dos poderes publicos em favor deste ou daquele partido ou candidato, evitando sobretudo e a todo transe, colocar a serviço de qualquer deles a menor parcel. do poder ou dos dinheiros publicos".

Rio Grande do Sul

PRESTES INSISTIR EM APOIAR VALTER JOBIM

PORTO ALEGRE, 15 (Asapress) — Continua sendo o assunto do dia a recusa por parte do PSD, do apoio oferecido pelo PCB ao sr. Valter Jobim.

O sr. Julio Teixeira que era o candidato lançado pelos comunistas ao governo do Estado, enviou uma comunicação ao sr. Valter Jobim, informando que retirava a sua candidatura em beneficio do procer pessedista.

Por outro lado, apesar da reação havida entre os dirigentes do PSD o Comitê Estadual do PCB, no Rio Grande do Sul, recebe um telegrama do senado Luiz Carlos Prestes, dizendo que tomará conhecimento da decisão da Comissão Executiva do PSD deste Estado, recusando o apoio do seu partido.

Insistia, porem, "na necessidade de apoiar a candidatura do democrata Valter Jobim, a fim de bater o tirano Vargas e seus seguidores.

O apoio popular ao candidato Jobim será a maneira pratica de ajuda-lo a livrar-se dos reacionarios do seu partido".

Pernambuco

NOTA OFICIAL DA INTERVENTORIA

RECIFE, 15 (Asapress) — O gabinete do interventor federal expediu para ser publicada na imprensa, a seguinte nota oficial:

"A Interventoria Federal cientifica aos chefes de repartições que funcionam sem interrupção tais como Pronto Socorro, algumas secções do Departamento de Saneamento do Estado, etc., que o proximo domingo, dia 19, destinado ás eleições para Governador, Senador Federal e suplentes e deputados estaduais, o expediente para essas repartições será o ordinario dos domingos, funcionando as mesmas sem interrupção, devendo, todavia, serem organizadas escalas de serviço de modo a permitir que todos os funcionarios cumpram o seu dever civico de eleitor".

DEIXARA' MESMO A INTERVENTORIA O GENERAL DERMEVAL

RECIFE, 15 (Asapress) — O interventor Dermeval Peixoto acaba de reafirmar que deixará, impreterivelmente, o governo no dia 20 de janeiro, 24 horas após as eleições, por considerar cumprida a sua missão.

MAXIMIANO BAGDOCIMO

Nem os mais cegos ou os mais otimistas podem negar a gravidade da hora que vivemos. Dela e de que nela fizermos, dependerá a felicidade ou a desventura num trecho grande da vida do Brasil.

E o mais angustioso do problema está na escassez tremenda de homens capazes de assumir a responsabilidade das resoluções urgentes e indispensaveis. E mais um dos muitos males das ditaduras o fato de não permitirem que se manifestem as capacidades de direção e as aptidões de homens de estado. Os 15 anos de totalitarismo que vivemos e nos quais tudo se referia e se reportava a um só homem (e que homem), de um certo modo esterilizaram o meio politico, não permitindo a vida e a atividade dos temperamentos de direção e de governo.

Daí a importancia excepcional que adquire para nós, hoje, a ação dos moços na vida publica. Dentre êles, muito mais do que na geração dos que hoje tem 40 anos, é que podem surgir os estadistas que orientam o Brasil nesses longos e dificeis anos de convalescença da doença ditatorial.

Por isso é que devemos olhar com todo o anselo dos nossos corações patriotas para os jovens que se vão revelando pouco a pouco como aptos ás funções pesadissimas que se esperam.

Maximiano Bagdócimo é desses moços — e deles um dos que mais justificadamente merecem o apoio entusiastico de nossas esperanças. Sua eleição para vereador é assim um dever do eleitorado carioca; e, pelas circunstancias vistas, assume no momento um papel transcedente de simbolo.

AOS MEUS AMIGOS DA MARINHA MERCANTE — AOS MEUS COLEGAS DO I. A. P. M.

Apesar de haver sido escolhido para a chapa de vereadores da Esquerda Democratica, venho, no desejo de defender a unidade e a coesão que deve existir entre os nossos companheiros de mar, solicitar, o voto de vereador, para o meu digno companheiro de chapa, Pergentino Joaquim Alves.

Pergentino, com um passado de lutas assás brilhantes, em todos os cargos eletivos que ocupou (duas vezes presidente da Federação dos Maritimos) soube honrar a nossa classe e defender com bravura as nossas reivindicações.

Juntando os votos dos meus amigos aos milhares de votos dos admiradores do grande "PEGÉ", olharemos com confiança a eleição de 19 de janeiro.

Oxalá possamos eleger numa chapa democratica um ou mais membros da nossa Marinha de Comercio, — (a.) — Zelio Coutinho.

UNIÃO NACIONAL DOS ESTUDANTES

A Secretaria de Imprensa e Publicidade da UNE solicita divulgação para o seguinte:

O estudante deve prestigiar os seus colegas candidatos: — A União Nacional dos Estudantes apela para os estudantes de todo o Brasil a fim de, que, nas proximas eleições, não se abstendo de votarem, prestigiem, com seus votos, os seus colegas candidatos. Isto significará uma homenagem aqueles que se sacrificaram em prol da causa democratica, como os martires da liberdade Demócrito de Souza Filho, Jaime da Silva Teles, e tantos outros, alguns dos quais aparecem agora, nos diversos Estados, como candidatos ás eleições de 19 de janeiro. A geração moça do Brasil deverá sufragar os nomes desses seus honrados colegas.

Mesas eleitorais: — A sede da União Nacional dos Estudantes está cedida á Justiça Eleitoral no proximo dia 19 de janeiro, quando deverão ser instaladas duas mesas eleitorais.

Substituido o tesoureiro: — O academico presidente da UNE nomeou o seu colega Hardman Torres para o cargo de 1.º tesoureiro da entidade tendo em vista a ausencia do efetivo. Portador de brilhantes titulos e com um passado de lutas pelo estudante digno de elogios, Torres está destinado a, mais uma vez, demonstrar a sua capacidade, espirito de organização e eficiencia.

a.) — Silvio Wanick Ribeiro — secretario de impr. e Publ. da UME e UNE.

VIAGEM

Seguiu para Minas Gerais, a fim de participar da campanha Milton Campos, o ex-prefeito do Municipios de Tiros, sr. F. Costa Periquito.

A Futura Séde do Jockey Club

A Comissão, designada pela Diretoria do Jockey Club, encarregada de julgar os projetos da futura séde daquela sociedade, a ser construida na avenida Rio Branco, apresentou ontem o resultado de seus trabalhos. Foram premiados, em 1.º lugar, o projeto de autoria do arquiteto Alvaro Vital Brasil e, em segundo lugar, o arquiteto Olavo Redig de Campos.

FORO MILITAR

NÓVA INTERPRETAÇÃO EM MATERIA DE EMBRIAGUES POR MILITAR

Teve lugar, no Superior Tribunal Militar, o julgamento do cabo Edvar Sizinio e do soldado Guaraciaba Ferreira, da Policia Militar, condenado a um ano de detenção, pelo crime de embriagués em serviço. Dada a palavra ao defensor dos réus sustentou que não havia nos autos prova da embriaguês, para o efeito de condenação. Alem disso, segundo a denuncia, prossegue o advogado Mario Gameiro, os réus teriam abandonado o posto e o serviço para que foram escalados e, assim, a embriaguês alegada teria ocorrido fora do serviço, na ausencia do posto, que seria então na verdade o crime imputavel aos mesmos, mas não o de embriaguês, que sómente se verifica quando esta ocorre durante o serviço ou quando o militar se apresenta para o serviço. Submetidos a votos os embargos, aquela alta Côrte absolveu os réus por unanimidade de votos.

"HABEAS-CORPUS" PROCEDENTES DO NORTE

Encaminhados pelo auditor da 7.ª Região Militar, sediada no Recife, deram entrada no Superior Tribunal Militar, dois pedidos de "Habeas-Corpus" impetrados em favor de Luiz Minervino da Silva e João Barbosa de Holanda, ambos alegando coação por parte do comandante do 3.º Grupo Movel de Artilharia de Costa que os mantém sob Bandeira, quando já cumpriram o tempo de serviço a que se obrigaram por lei. A medida foi encaminhada ao presidente daquela Côrte de Justiça, para distribuição ao juiz que deverá relatá-la e julgá-la.

Ouvirá Reclamações

(Conclusão da 1ª pagina)

aquelas sugestões, em carater de instruções para o pleito, que publicamos noutro local.

NOTICIAS DE S. PAULO

A seguir o ministro da Justiça, respondendo a uma pergunta, falou sobre São Paulo, declarando:

"Hoje, de manhã, o interventor Macedo Soares reuniu nos Campos Eliseos o secretariado do governo, alem de outras autoridades, tendo comparecido, também, o comandante da Região Militar e da Base Aérea. Nessa ocasião, recebeu de todos informações perfeitamente tranquilizadoras sobre todos os pontos do Estado".

LEI ORGANICA DOS PARTIDOS

Respondendo a uma pergunta, o sr. Costa Neto falou sobre a Lei Organica dos Partidos, dizendo:

"A Lei Organica dos Partidos Politicos, uma vez que seja bem elaborada, como todos esperam, merecerá integral aprovação. Já na Assembléia Nacional Constituinte oferecí ao assunto uma emenda que na ocasião mereceu acolhimento. Folgo ver que a idéia renasce com maior vigor".

DETALHES

Dando um detalhe da Lei, disse que, nos municipios, serão organizados os cadastros dos eleitores dos partidos. Esses eleitores escolherão, pelo voto secreto, os membros dos diretorios municipais que, por sua vez, elegerão os membros das comissões executivas estaduais. Essas comissões elegerão as convenções nacionais, tudo decorrendo em escrutinio secreto, já que o voto por aclamação será abolido.

Ginasial e Colegial Noturnos

CURSO GRATUITO DE FERIAS

para o Exame de Admissão ao Ginasial e ao Comercial em fevereiro. Inscrições abertas.

Reserva de matricula até 31 de Janeiro

Colegio Vera-Cruz

R. HADDOCK LOBO, 345

Tels. 48-8222 e 48-4422

O Governo de Varsovia Persegue as Oposições

(Conclusão da 1ª pagina)

lo de que depende o estabelecimento e manutenção da paz, da ordem, da justiça, sob a lei.

RESPOSTAS RUSSAS

Respondendo á nota entregue pelo embaixador americano em Moscou em 5 do corrente, o governo soviético declara que não pode concordar com as acusações feitas e dirigidas contra o governo provisório da Polonia. Diz que o governo polonês, para cumprir o seu dever, tem de tomar medidas contra os elementos considerados criminosos a fim de garantir as eleições, e que estes elementos criminosos se encontram nas hostes do Partido do sr. Mikolajcyzk. Declara que não encontra fundamento na nota norte-americana, e que não está em condições de tomar nenhuma espécie de providencia, das que propõem os Estados Unidos, uma vez que as mesmas constituiriam interferencia nos assuntos internos da Polonia. A nota soviética denuncia "fatos recentes e bem conhecidos de assaltos de bandidos contra centros eleitorais, eleitores com ameaças contra partidarios do governo provisorio tentativas de aterrorização do rio polonês e do bloco democratico". Na opinião do governo russo, todos esses atentados e outros que menciona, têm partido dos membros do Partido Camponês, chefiado pelo sr. Mikolajcyzk.

(Resumo dos telegramas fornecidos pela U.D.).

Curso de Lingua Inglesa

ABERTAS, ATE' O DIA 25 DO CORRENTE, AS INSCRIÇÕES PARA OS SERVIDORES PUBLICOS

Prosseguindo na sua campanha por melhorar o nivel mental dos funcionarios da União e Departamento Administrativo do Serviço Publico instituiu nos Cursos de Administração da Divisão de curso de Lingua Inglesa.

DOS ESTADOS

A SOROCABANA TEM EM TRANSITO CERCA DE 1.800 NOVOS VAGÕES

O Temporal Causou Prejuizos Acima de Cem Mil Cruzeiros — Grave Desastre no Recife

DO RIO GRANDE DO SUL — Estimam-se em mais de cem mil cruzeiros os prejuizos determinados pelo forte temporal que caiu sobre a capital, tendo sofrido bastante as arquibancadas do Gremio Portoalegrense.

O Aero Clube de Santa Maria prestou uma grande homenagem ao sr. Salgado Filho, realizando-se a sessão no Clube Comercial. A homenagem foi-lhe feita como reconhecimento pelos serviços que vem prestando á aviação.

DE S. PAULO — Foi finalmente concedido o livramento condicional ao celebre gatuno Amleto Meneghetti, preso em junho de 1926. Apesar dos votos contrarios do Conselho Penitenciário, juiz das Execuções Criminais resolveu libertar o famoso detento, que se regenerou depois de 21 anos de cadeia.

O diretor da Sorocabana, falando á imprensa, declarou que essa ferrovia recebeu no ano passado 1.800 vagões novos, os quais já estão em trafego, esperando este ano 82 locomotivas diesel eletricas, iguais as usadas pela Central do Brasil.

DE PERNAMBUCO — Grave desastre aconteceu ontem no Re. eicfU mainmOGFI890S6 çOO cife. Um caminhão que corria em grande disparada por Olinda, dirigido pelo motorista Jaime Carneiro da Silva, foi de encontro a residencia do capitão do Exército, Raul Freire Ribeiro, indo parar no interior do predio. Como consequencia, colheu na sala as meninas: Silma e Zoraide, de 10 e 6 anos, respectivamente. Teve, a primeira, morte instantanea, com o cranio esmagado, enquanto sua irmã Zoraide foi transportada para o Pronto Socorro em estado grave.

Autorizada a Venda de Farinha de Trigo

O diretor do Departamento de Abastecimento da Secretaria Geral de Agricultura assinou, ontem, um edital autorizando os moinhos a fornecerem a partir do dia 17 do corrente farinha de trigo para aos estabelecimentos do comercio varejista (Armazens, cooperativas, etc.) exclusivamente para a venda a varejo aos consumidores de domicilios particulares.

O preço estabelecido para a venda á varejo é de Cr$ 4,50 o quilo, devendo os varejistas quando solicitados, fazer a entrega a domicilio.

Protesta o Brasil Contra a Ditadura

(Conclusão da 1ª pagina)

e desenvolver com esse objetivo provavelmente entrarão em contraste com outros planos e a importancia capital das questões que condicionam a organização da Europa e da paz mundial justificariam plenamente a faculdade, para todos os participantes da reunião, de discutir, não só os seus próprios pontos de vista, mas tambem os que, propugnados separada ou coletivamente pelas quatro grandes potencias, eventualmente divergiam deles.

Recusada essa faculdade, como se infere dos termos da comunicação recebida pelo Governo brasileiro, sua contribuição se tornará inadequada para defesa do que, em seu juizo, é de seu relevante interesse. A comunhão de propósitos que uniu os beligerantes numa guerra em que todos, e não sómente os mais poderosos, arriscaram a própria independencia nacional, postulava um acesso para as negociações de paz mais liberal do que o ... pelo Conselho de Ministros, sem prejuizo, é claro, da preponderancia que, em vista de sua maior responsabilidade na execução dos ajustes afinal concertados, deve caber a esse Conselho".

PARA VEREADOR

Vote em

ADAUTO LUCIO CARDOSO

DA U.D.N.

(Movimento Renovador)

EDIÇÃO DE HOJE: 12 PAGINAS

Diario Carioca

NÚMERO AVULSO: 50 Centavos

ANO XX — RIO DE JANEIRO — QUINTA-FEIRA, 16 DE JANEIRO DE 1947 — N. 5.693

MAIS 39.361 ELEITORES NO DISTRITO FEDERAL

CINCO CANDIDATOS AO SENADO E 563 Á CAMARA MUNICIPAL

Os Suplentes — Impedir a Fome Para Evitar as Abstenções — Entre 9.500 e 10.000 Votos o Necessario Para Eleger Um Vereador — As Apurações Demorarão de 20 a 30 Dias

Quinhentos e oitenta e nove mil novecentos e setenta e dois (583.972) eleitores estão habilitados a votar no proximo domingo, manifestando sua preferencia pelas treze chapas que apresentam 563 candidatos a vereadores, 5 a senadores e 10 a suplentes de senadores, no Distrito Federal.

MUITO MAIS

Como se vê, aumentou o eleitorado carioca, desde as ultimas eleições, de 39.361 eleitores, de vez que para dois de dezembro de 45 se qualificaram 560.611 pessoas, nesta Capital.

MUITO MENOS

Por outro lado ha um generalizado exagero na contagem dos candidatos, que não são tantos como parece pelo barulho que fazem, as faixas que estendem e os cartazes que cobrem em todas as superficies livres de muros, paredes, e mais espaços vagos. Os proprios jornais citam sempre "mais de 700 candidatos" quando, na realidade, são eles apenas 563, para vereadores. Para senador e que são conhecidos apenas os nomes de 4 candidatos, mas, existe um certo sr. Antonio de Melo Bittencourt, do Partido Social Progressista, que certamente espera contar com o eleitorado que sufragou o nome do sr. Rolim Teles para a Presidencia da Republica.

DISCRIMINAÇÃO

É a seguinte a distribuição dos candidatos, segundo as agremiações partidarias que concorrem ás eleições: Aliança Trabalhista Brasileira (coligação do PSD e do POT e as alas dissidentes da UDN, do PDC e do PTB), 43; Esquerda Democratica, 49; Partido Comunista, 50; Partido Democrata Cristão, 34; Partido Proletario do Brasil, 50; Partido de Representação Popular, 50; Partido Republicano, 50; Partido Republicano Democratico, 32; Partido Social Progressista, 50; Partido Trabalhista Brasileiro, 50; Partido Trabalhista Nacional, 50; União Democratica Nacional, 49.

Como se vê, apenas 7 partidos apresentam chapa completa, sendo a menor de todas a do Partido Republicano Democrata.

AS SEÇÕES

Funcionarão 1640 seções eleitorais na cidade, devendo votar em cada uma no maximo 400 eleitores.

ABSTENÇÕES

Não é de esperar uma alta percentagem de abstenções, variando os calculos dos entendidos entre 15 e 20%. Esse coeficiente poderá ser grandemente aumentado se providencias imediatas não forem tomadas para o funcionamento do comercio que habitualmente abre aos domingos, pois a experiencia do dia 2 de dezembro desanimou grande parte do eleitorado. O dia das eleições foi a dois de dezembro, um dia de fome e sede insuportaveis. Somente o excepcional interesse pela eleições presidenciais fez com que se mantivessem nas filas os votantes, sacrificados por uma incompreensivel sabotagem do comercio.

Sugerimos ás autoridades policiais que, cooperando para evitar uma fuga lamentavel ao dever de votar, tranquilize a população garantindo-lhe, com a necessaria antecedencia, que terá onde fazer o seu "lunch", com assentimento ou contra a vontade mesmo dos comerciantes.

COEFICIENTE ELEITORAL

Se votassem todos os eleitores inscritos, seriam necessarios 11.799 votos para eleger um vereador. Calculando-se, porem, uma abstenção de 15%, esse coeficiente baixaria para 10.029 votos. Se atingir a 20%, terá o candidato necessidade de 9.539 votos. De um modo geral, pode-se prever que os votos necessarios para a eleição de 1 vereador medearão entre 9.500 e 10.000.

A APURAÇÃO

Calcula o Tribunal Regional Eleitoral gastar entre 20 e 30 dias na apuração, que se iniciará ás 13 horas do dia 20, no Instituto de Educação. As despesas com as eleições não foram muito pesadas, gastando-se apenas Cr$ 600.000,00.

DEVEM PROCURAR AS SEÇÕES

Um vespertino veiculou a noticia de que os votantes de 2 de dezembro deveriam votar nos mesmos locais. Isto é verdade apenas em parte, pelo que devem todos procurar no "Diario da Justiça" o local exato em que estão classificados.

OUTROS ERROS

Outros erros têm sido cometidos nas informações prestadas até pelos proprios partidos politicos. Ainda ontem repetia o alto-falante instalado pelo Partido Comunista na Praça Tiradentes que os eleitores residentes nos Estados podem votar no Rio desde que compareçam á seção mais proxima á sua residencia, depois das 16 horas. A informação é falsa. As ressalvas para votar no Rio, concedidas a eleitores dos Estados só foram dadas aos que as requereram antes do dia 4 de janeiro. E sem a ressalva fornecida pela Justiça Eleitoral não podem eles votar.

Em consequencia é preciso que cada um verifique o seu caso.

CESSAÇÃO DA PROPAGANDA

A propaganda cessará 24 horas antes das eleições. Sabado, portanto já não se ouvirão mais os alto-falantes, nem se colocarão faixas, nem se realizarão os pequenos "meetings" que hoje se verificam a miude nas ruas. Apenas funcionarão as bancas de distribuição de cédulas, sem propaganda.

OS SUPLENTES

Em cada envelope, no ato de votar, deverão ser colocadas as cedulas para senador (com o seu suplente) e para vereador. Os eleitores da U. D. N. e do P. C. B. terão mais uma cedula, que será a do suplente do seu representante já eleito para o Senado. A falta de cedula para suplente, no entanto, não invalida os votos para senador e para vereador.

MAIS UM ASSALTO A MÃO ARMADA EM PLENA LUZ DO DIA

OS BANDIDOS FIZERAM DUAS VITIMAS — UMA FOI ROUBADA EM MIL CRUZEIROS

Mais um audacioso assalto á mão armada foi levado a efeito ontem, por temerarios individuos, na rua Benedito Otoni.

Foram vitimadas no caso duas pessoas que sofreram ferimentos graves produzidos por bala. São elas: Anibal de Freitas, de 38 anos, comerciante, residente á rua Benedito Otoni, 76-A, casa 4 e o estivador Narciso Pereira da Silva, de 55 anos, domiciliado á rua Iporanga, 217.

Contaram os feridos no Hospital de Pronto Socorro, onde foram internados que, cerca das 17 horas, quando se encontravam no interior do "Café Astral", situado no predio n. 71 da rua citada, parou na porta o auto de praça chapa n. 4.26.74 e dele desceram 4 individuos que, armados de revolver, fizeram varios disparos no interior do "café". Um deles, aproveitando o panico que se estabeleceu, obrigou o estivador Narciso a lhe entregar a importancia que tinha em mãos, cerca de mil cruzeiros, e com a qual fazia pagamentos a alguns homens empregados no serviço de carregamento e descarga, conhecido pelo nome de "resistencia".

Terminado o assalto, os ladrões entraram no carro que era conduzido pelo motorista profissional Dermeval Pinho de Souza e o obrigaram a conduzi-los até a rua Marquês de Sapucaí, onde saltaram pagando na ocasião cincoenta cruzeiros. Dermeval depois de deixar os assaltantes rumou para o distrito policial mais proximo, e comunicou ao comissario de dia o ocorrido.

A policia que entrou em diligencias está inclinada a acreditar que os meliantes são companheiros de serviço do estivador Narciso.

SERÃO LIGADOS POR UM TUNEL OS Bairros de Cachambi e Engenho Novo

Cinco Milhões de Cruzeiros, o Custo da Obra — Aberta Concorrencia Publica Para a Construção

O prefeito aprovou o projeto elaborado pelo Departamento de Obras para abertura de um tunel ligando a rua Propicia á rua Capitão Rezende, passando sob a rua Vaz Toledo.

Esse tunel ligará os bairros do Engenho Novo e Cachambi, trazendo, como primeira consequencia, o desafogo do trafego para toda a zona suburbana.

Foi tambem autorizada a abertura da concorrencia publica, estando as obras orçadas em cerca de cinco milhões de cruzeiros.

VÁRIOS FATOS POLICIAIS

PRISÃO DE LADRÕES

Os investigadores Fernando Inácio, José Inácio Pereira, Manoel Chatel Dias e Fernando Torres, em feliz diligencia realizada no bairro de Botafogo conseguiram prender o perigoso "ventanista" Antonio de Queiroz Filho, mais conhecido pela alcunha de "[illegible]", de 21 anos de idade, acusado de haver furtado joias no valor de Cr$ 360.000,00, na residencia do industrial Julio Ispard, á rua Tonoleros, 130, em Copacabana.

O larapio foi conduzido á subseção de [illegible] onde confessou a autoria do furto, e que as vendera por [illegible] mil cruzeiros a Miguel Gonçalves Ribeiro proprietario de uma casa de [illegible] á rua Uruguaiana, 139.

FUGIRAM DA PENITENCIARIA

Utilizando-se de uma corda e demonstrando audacia e sangue frio, fugiram da Penitenciaria Central do Distrito Federal quatro perigosos detentos. São eles: Robert Dias, vulgo "[illegible] Dedos", condenado á pena de 15 anos de reclusão pela Justiça desta capital e á 18 anos pela de São Paulo; Antonio Vieira Junior, vulgo "Bigode", condenado a 20 anos de prisão por varios roubos e assaltos, dos quais já cumpriu seis; Ari Garcia da Vilela, condenado a 12 anos de prisão, do qual cumpriu a terça parte da pena e Nelson [illegible] condenado á pena de 15 anos pela nossa Justiça e a de 20 anos pela de São Paulo, há pouco recolhido áquele estabelecimento.

AGRESSÕES

Por motivos de somenos João P[illegible] Guimarães, brasileiro, branco, de 46 anos de idade casado, residente á rua Carquetra Daltro, 144, [illegible] ao cruzamento da avenida Rio Branco com a rua Santa Luzia, agrediu a vassoura, Djalma Porfirio de Souza, brasileiro, branco, de 27 anos, solteiro, operario, residente á rua Souto, 108.

A vitima que sofreu ferimentos contusos na cabeça, foi socorrida no Posto Central de Assistencia e o agressor autuado na delegacia do 5.º distrito policial.

MARIA CARLOS MENDONÇA, portuguesa, residente á rua Curucai, 631, queixou-se ao comissario de serviço na delegacia do 21.º distrito policial haver sido agredida a tamancos, em frente á sua residencia, pela sua vizinha Maria Amaral Borges.

A vitima foi socorrida no Hospital Getulio Vargas.

ATROPELADOS

O auto lotação chapa 4.19.84, dirigido pelo motorista Jeronimo Ferreira Mendes, brasileiro, branco, solteiro, de 20 anos de idade, residente á rua Rosa Fonseca, 35, quando trafegava pela rua Luiz Gonzaga, [illegible] atropelou, em frente ao predio n. 236, o menor Luiz Carlos, de 8 anos, e residente no predio [illegible].

A vitima que sofreu contusões e escoriações [illegible] transportada no proprio auto atropelador para o Posto Central de Assistencia, de onde se retirou depois de socorrida.

LUDGERO BATISTA NASCIMENTO, operario, morador á rua Maritinga, 11, quando transitava em frente [illegible] Cordovil, foi atropelado por um auto de numero não identificado.

A vitima que sofreu contusões e escoriações, foi socorrida no Hospital Getulio Vargas.

ROUBOS E FURTOS

Ao comissario de serviço na delegacia do 1.º distrito policial queixou-se a doméstica Maria Leite Henriques, moradora á rua João [illegible] 80, apartamento 6 [illegible] que, durante a madrugada, os ladrões penetraram em sua residencia e furtaram uma bandeja de prata portuguesa, avaliada em Cr$ 5.000,00.

PEDRO MONTENEGRO, morador á rua Bartolomeu [illegible], 621, queixou-se ao comissario de serviço na delegacia do 1.º distrito policial de que fôra [illegible] em sua carteira, contendo, além de documentos, a importancia de Cr$ 1.700,00.

Domingo Não Haverá Feira-Livre

As feiras-livres do proximo domingo não se realizarão em virtude das eleições, segundo comunicado á imprensa do Ministério da Agricultura.

O "Andrea Gritti" Chega Hoje ao Rio

É esperado hoje na Guanabara, procedente de Genova, o navio "Andrea Gritti", o primeiro barco de bandeira italiana que veio ao Brasil, isto em setembro do ano passado. Traz a seu bordo 247 passageiros e grande carregamento de produtos italianos.

A SUPRESSÃO DAS LINHAS 28 E 55 SERÁ ANULADA

NÃO AUTORIZOU O PREFEITO AQUELA MEDIDA — EM PERIODO DE EXPERIENCIA

Publicou ha dois dias o DIARIO CARIOCA uma noticia focalizando a supressão das linhas de ônibus 55 e 28, que serviam a Muda e o Largo dos Leões, como também a mudança do ponto do 83 e 27 para a Praça Candelaria.

Para melhor informar aos leitores, procuramos novas informações, ouvindo, em primeiro lugar, o engenheiro Carlos Schwerin Filho, secretario geral de Viação, que declarou não ter o prefeito autorizado as recentes medidas para as linhas 55 e 28. E adianta:

— As linhas não foram definitivamente canceladas. Vamos observar os resultados práticos para, então, adotá-las ou revogá-las. Eis aí porque não levei o assunto ao conhecimento do prefeito. Em compensação, enquanto observamos, aumentamos o numero de carros da linha 52, do Joquei Clube.

A linha 51, da Lagoa, foi estendida até ao Corte do Cantagalo, servindo a uma zona sem condução e de ligação de Botafogo com Ipanema e Lagoa. A Tijuca foi há pouco dotado de uma nova linha, da Praça Saens Pena e temos em meio a tantas dificuldades envidado os maiores esforços para melhorar os serviços de transporte do Rio.

AS PROVIDENCIAS DO PREFEITO

Procuramos ouvir, em seguida, o sr. Hildebrando de Gois, que assim informou á reportagem:

— Tenho sido procurado a respeito do assunto e posso afirmar que a medida foi tomada sem qualquer consulta a mim, portanto, sem meu consentimento. Não permitirei que a população venha a ser sacrificada com medidas apressadas, e que não consultem ao interesse publico, mesmo as de caráter experimental. Por isso mesmo, já mandei chamar ao meu gabinete o dr. Carlos Schwerin Filho secretario geral de Viação, a quem está subordinado o Departamento de Concessões, a fim de que o titular da pasta tome as providencias necessarias, para fazer sustar a medida extemporanea. Venho examinando detidamente a situação da população carioca, e só tomarei medidas pessoais, em seu proveito, em seu beneficio, nunca as que possam agravar os seus problemas diarios.

EM PRECÁRIAS CONDIÇÕES DE SEGURANÇA O MUNICIPAL

NOMEADA UMA COMISSÃO PARA VISTORIAR O TEATRO — REFRIGERAÇÃO

Atendendo á exposição apresentada pelo chefe do Serviço de Teatros da Municipalidade, quanto ás precarias condições de segurança que apresenta o Teatro Municipal, o secretário geral de Educação e Cultura, prof. Floravanti Di Piero, acaba de nomear uma comissão da qual fazem parte os srs. Raul Pena Firme, Vieira de Melo e José Alves Filgueiras, respectivamente diretores dos departamentos de Predios e Aparelhamentos Escolares e Difusão Cultural e chefe do Serviço de Teatros, para vistoriar a principal casa de espetaculos e apresentar relatorios das necessidades e reparos imediatos a serem executados.

Com esta remodelação por que vai passar o Teatro Municipal, e instalação dos modernos aparelhos de refrigeração e demais requisitos indispensaveis ao conforto de que tanto carecia o Teatro Municipal, ficarão desde agora encerradas todas as suas atividades artisticas pelo tempo necessário áquelas reparações.

Ainda Para o Dia 25

A CONCILIAÇÃO DOS TRABALHADORES NA INDUSTRIA DE CALÇADOS

Ficou adiada para o proximo dia 25, a sessão de conciliação entre o Sindicato dos Trabalhadores nas Industrias de Calçados, Bolsas, Luvas e Peles de Resguardo do Rio de Janeiro e o Sindicato patronal do ramo, marcada para hoje no Tribunal Regional do Trabalho.

Motivou tal adiamento, a solicitação feita pelos reclamantes para estudar com mais vagar a contra-proposta apresentada pelos empregadores, que, senão atendeu de pronto as reivindicações levantadas, deixaram entrever a probabilidade de um entendimento amistoso entre as partes tudo dependendo do pronunciamento dos trabalhadores.

Soubemos do advogado de uma das partes, que a contra-proposta dos empregadores corresponde a 60% do aumento de salário pleiteado pelos reclamantes e respeita as datas sugeridas para o inicio do computo das majorações.

ENFERMA DE 89 ANOS PROIBIDA DE DESEMBARCAR

APESAR DA PROIBIÇÃO A PASSAGEIRA FOI DESEMBARCADA

Foi impedido ontem o desembarque da senhora Louise Hoffman, de nacionalidade alemã, que viajou para esta capital por via aérea, a bordo de um "Constellation". O impedimento da Policia Maritima da Imigração e da Saude Publica foi devido ás condições precarias de saude da viajante que, apesar de estar seriamente doente, conta já 89 anos. Segundo as informações colhidas, apesar da proibição, que aliás está expressa em nossas leis, a sra. Hoffman, que tomou o avião em Pariz e traz no passaporte o visto do chefe da Missão Brasileira em Berlim, teve consentimento de ser transferida para um hospital, a fim de aguardar a resolução se seria reconduzida ao seu ponto de partida ou não. Determinaram as autoridades competentes que fosse a doente transportada a Casa de Saude Dr. Eiras, onde ficaria sob vigilancia. Segundo fonte fidedigna, porém, aquela casa de saude ainda não a recebeu, como tambem nenhuma outra.

Dos papeis da sra. Hoffman consta sua residencia num hotel do Catete, que é o City Hotel, novo estabelecimento, recem-inaugurado. Diante disso, não pode ter ali sua residencia, pois a sra. Louise Hoffman, de acordo com a lei, devia estar hospitalizada.

FURTO DE JOIAS NO VALOR DE CENTO E QUARENTA MIL CRUZEIROS

Presos, Ladrões e Receptores — Processados no Cartorio da D. R. F.

O sr. José Pinto Valente, vendedor da firma Afonso Duarte & Cia. estabelecida com ourivesaria á rua Uruguaiana 86, foi no dia 28 de novembro ultimo, furtado numa maleta mostruario de joias avaliada em cento e quarenta mil cruzeiros.

Entregue o caso ao setor da Fiscalização das Caixas Economicas, da Delegacia de Roubos e Falsificações, acaba o mesmo de ser solucionado, com a identificação e detenção do ladrão e respectivos receptores.

A maior parte das jóias já foi apreendida, estando a policia diligenciando para a apreensão do restante do furto.

O individuo José Geraldo de Moura confessou a autoria do roubo e denunciou os seguintes intrujões: Sebastião Afonso, Armando Madureira, estabelecido á Praça da República, 56; Hercolino Giancristofor, morador á rua Pinto Guedes, 139-A; José Paulino Teixeira, residente á rua Leopoldo, 41; Luiz Torano, domiciliado á rua General Pedra, 172; Sebastião de Souza Fernandes, residente á mesma rua e numero; Didimo Ferreira Melo, morador á Avenida Automovel Clube n. 2.178; Carmine Esposito, residente á rua Indiassú, 21 apart. 102; Valter Soares Viana, domiciliado á rua Machado Coelho, 22 e Jaime Chaves, residente á rua Barão de São Felix, 48.

Tanto o ladrão como os receptores estão sendo processados no Cartorio da D. E. R.I.

Matou o Companheiro a Golpes de Picareta

Sob a presidencia do juiz Faustino Nascimento, reuniu-se ontem, o Tribunal do Juri, para julgar a Everaldo Pereira da Silva, acusado de haver morto com golpes de picareta, ao seu companheiro Meridio Joaquim de Carvalho.

O crime ocorreu no dia 4 de agosto do ano passado, na rua Conde de Itaguaí n. 44, e teve por motivo uma agressão sofrida pelo acusado, como demonstram os autos.

Funcionou como promotor o dr. Mauricio Pereira Horta e fez a defesa do criminoso o advogado Sá Peixoto, que alegou a legitima defesa.

Após os debates, o acusado foi julgado culpado pelo Conselho de Jurados e condenado a 5 anos de prisão.

As Comissões de Preços Serão Reestruturadas

Segundo informações colhidas no Ministério do Trabalho, serão dentro em breve reestruturadas as Comissões de Preços, tanto a Central como as Estaduais. Esta providencia é devido ás mesmas não estarem praticamente funcionando, sendo a medida uma consequencia da deliberação do presidente da República, contraria á liberação do comércio.

O Comissário Baleou o Ladrão

Em frente ao Instituto Anatomico, foi baleado ontem, na coxa, pelo comissario Padilha, quando tentava fugir, o larapio Sebastião Barbosa, de 19 anos, sem profissão nem residencia.

O ladrão era conduzido pela autoridade para a delegacia do 5º Distrito Policial quando, burlando a vigilancia do seu captor, tentou evadir-se.

PODE FALAR EM NOME DOS TRABALHADORES DO CAMPO

Processo Transformado Em Diligência a Fim de Apurar Se o Sindicato dos Trabalhadores Rurais é ou Não Reconhecido Pelo DNT

Em parecer ontem emitido no Tribunal Regional do Trabalho, o juiz Délio Maranhão reconheceu no Sindicato dos Trabalhadores Rurais as qualidades de legitimo representante dos homens do campo, contrariando assim a preliminar de incompetencia levantada pelos empregadores do ramo, que alegavam falta de credenciais dessa entidade sindical para falar em nome dos reclamantes.

CONVERTIDO EM DILIGENCIA

Todavia, em obediencia a outra preliminar [illegible] pelos suscitados, na qual sustentam que o Sindicato dos Trabalhadores Rurais não é reconhecido pelo Departamento Nacional do Trabalho, o processo foi convertido em diligencia a fim de ser apurada a procedencia ou não do alegado pelos empregadores.